



บทที่ 1

บทนำ

ความเป็นมาและความสำคัญ

การปฏิรูปการศึกษาในทศวรรษที่สอง (พ.ศ. 2552-2561) กำหนดวิสัยทัศน์ให้คนไทยได้เรียนรู้ตลอดชีวิตอย่างมีคุณภาพ และมีเป้าหมายภายในปี 2561 มีการปฏิรูปการศึกษาและการเรียนรู้อย่างเป็นระบบ โดยเน้นประเด็นหลักสามประการ คือ 1) คุณภาพและมาตรฐานการศึกษาและเรียนรู้ของคนไทย โอกาสทางการศึกษาและเรียนรู้ เพื่อพัฒนาผู้เรียน สถานศึกษา แหล่งเรียนรู้ สภาพแวดล้อม หลักสูตรและเนื้อหา พัฒนาวิชาชีพครูให้เป็นวิชาชีพที่มีคุณค่า สามารถดึงดูดคนเก่งดี และมีใจรัก มาเป็นครูคณาจารย์ได้อย่างยั่งยืน ภายใต้ระบบบริหารจัดการที่มีประสิทธิภาพ 2) เพิ่มโอกาสการศึกษาและเรียนรู้อย่างทั่วถึงและมีคุณภาพ เพื่อให้ประชาชนทุกคนทุกเพศทุกวัยมีโอกาสเข้าถึงการศึกษาและเรียนรู้อย่างต่อเนื่องตลอดชีวิต 3) ส่งเสริมการมีส่วนร่วมของทุกภาคส่วนของสังคมในการบริหารและจัดการศึกษา โดยเพิ่มบทบาทของผู้ที่อยู่ภายนอกระบบการศึกษาด้วย และขอเสนอการปฏิรูปการศึกษาของกระทรวงศึกษาธิการต่อคณะรัฐมนตรี “...ให้สถาบันทดสอบทางการศึกษาแห่งชาติและสำนักงานคณะกรรมการการศึกษาขั้นพื้นฐาน ดำเนินการประกันการเรียนรู้และรับรองมาตรฐานผู้เรียน โดยประเมินผลการเรียนรู้ของผู้เรียนในชั้นเรียนสุดท้ายของแต่ละช่วงชั้น ให้เป็นการวัดผลระดับชาติ เพื่อให้สามารถใช้การวัดประเมินผลที่เป็นมาตรฐาน สามารถเทียบเคียงกันได้ เป็นกลไกในการประกันการเรียนรู้และรับรองมาตรฐานผู้เรียนแต่ละช่วงชั้น...”

พร้อมกันนี้ สำนักงานคณะกรรมการการศึกษาขั้นพื้นฐาน ได้กำหนดแนวปฏิบัติในการยกระดับคุณภาพนักเรียนระดับการศึกษาขั้นพื้นฐานขึ้น โดยมุ่งปฏิรูปการเรียนรู้ทั้งระบบให้สัมพันธ์เชื่อมโยงกันระหว่างหลักสูตร การเรียนการสอน และการวัดและประเมินผล เพื่อให้นักเรียนสามารถคิดวิเคราะห์ แก้ปัญหา และเรียนรู้ด้วยตนเองได้อย่างต่อเนื่อง มีคุณลักษณะที่พึงประสงค์ตามหลักสูตร และมีทักษะที่จำเป็นสำหรับศตวรรษที่ 21 และคาดหวังว่าผลการจัดอันดับการศึกษาไทยจากผลการทดสอบ PISA (Programme for International Student Assessment) ในปีพุทธศักราช 2558 อยู่ในอันดับที่สูงขึ้น ซึ่งได้กำหนดแนวปฏิบัติให้สถานศึกษาดำเนินการ 8 ข้อ คือ 1) การจัดกิจกรรมหน้าเสาธงให้ครบถ้วนทั้งด้านการส่งเสริมให้นักเรียนรักชาติ ศาสนา พระมหากษัตริย์ และสำนึกถึงบุญคุณบุคคลที่ทำประโยชน์ให้กับชุมชนและสังคม 2) การจัดกิจกรรมเพื่อแก้ไขปัญหาอ่านไม่ออก เขียนไม่ได้ รวมทั้งส่งเสริมให้นักเรียนสามารถเขียนสรุปความและย่อความให้มากขึ้น 3) การจัดกิจกรรมเสริมเพื่อพัฒนาศักยภาพนักเรียนด้านการอ่าน เขียน และวิเคราะห์ โดยใช้องค์ความรู้ จากผลการทดสอบ PISA 4) การจัดกิจกรรมการเรียนรู้ให้นักเรียนได้ฝึกทักษะกระบวนการคิดและเรียนรู้ได้ด้วยตนเองในทุกสาระการเรียนรู้ 5) การจัดให้นักเรียนได้เพิ่มพูนการฝึกทักษะการใช้ภาษาต่างประเทศด้านการฟัง พูด โดยเน้นให้นักเรียนสามารถสื่อสารได้ 6) การจัดกิจกรรมเสริมหลักสูตรที่เน้นให้



นักเรียนเกิดจิตสำนึกรักความเป็นไทยมีจิตสาธารณะ เห็นแก่ประโยชน์ส่วนรวมมากกว่าประโยชน์ส่วนตน รวมถึงเข้าใจหลักการของประชาธิปไตย และหลักปรัชญาของเศรษฐกิจพอเพียง และปฏิบัติได้อย่างถูกต้อง 7) การเพิ่มการใช้ข้อสอบแบบเขียนตอบ ทั้งการเขียนตอบแบบสั้นและแบบยาว เมื่อจบหน่วยการเรียนรู้ในการสอบระหว่างภาคเรียน และการสอบปลายภาค และ 8) การใช้ข้อสอบกลางที่พัฒนาโดยสำนักงานคณะกรรมการการศึกษาขั้นพื้นฐานในการสอบปลายปี

นอกจากนี้สำนักงานคณะกรรมการการศึกษาขั้นพื้นฐาน ยังได้กำหนดมุ่งหมายในการยกระดับคุณภาพการศึกษาสู่มาตรฐานสากล คือ 1) ยกระดับผลสัมฤทธิ์ทางการเรียน 5 กลุ่มสาระวิชาหลักเพิ่มขึ้นอย่างน้อยร้อยละ 5 เพิ่มศักยภาพนักเรียนด้านเทคโนโลยี และด้านภาษาอังกฤษเพื่อเตรียมความพร้อมสู่ประชาคมอาเซียน 2) นักเรียนชั้นประถมศึกษาปีที่ 3 ทุกคนอ่านออก เขียนได้ คิดเลขเป็น และนักเรียนชั้นประถมศึกษาปีที่ 6 ทุกคน อ่านคล่อง เขียนคล่อง และคิดคำนวณที่ซับซ้อนขึ้น 3) นักเรียนทุกคนมีความสำนึกในความเป็นชาติไทย และวิถีชีวิตตามหลักปรัชญาของเศรษฐกิจพอเพียง เป็นมิตรกับสิ่งแวดล้อม 4) สถานศึกษาทุกแห่งมีระบบประกันคุณภาพภายในที่เข้มแข็ง และผ่านการรับรองจากการประเมินคุณภาพภายนอก

จากนโยบายดังกล่าว สำนักงานคณะกรรมการการศึกษาขั้นพื้นฐาน จึงได้ดำเนินการจัดทำแบบทดสอบวัดความสามารถด้านการอ่าน เพื่อให้สำนักงานเขตพื้นที่การศึกษาใช้ในการศึกษาสภาพที่เป็นจริง ในปัจจุบันเกี่ยวกับการอ่านของนักเรียน ในระดับชั้นประถมศึกษาปีที่ 3 และชั้นประถมศึกษาปีที่ 6 สำหรับใช้เป็นข้อมูลในการส่งเสริมและพัฒนาให้นักเรียนทุกคนมีความสามารถในการออกเสียงและการอ่านอย่างรู้เรื่อง ซึ่งเป็นความสามารถพื้นฐานที่จำเป็นสำหรับใช้เป็นเครื่องมือในการเรียนรู้ของนักเรียนในระดับสูงขึ้นไปและการวัดและประเมินผลการเรียนรู้ของสำนักงานคณะกรรมการการศึกษาขั้นพื้นฐาน จะดำเนินการประเมินเพื่อศึกษาและพัฒนาผลสัมฤทธิ์ผู้เรียนให้เข้าสู่มาตรฐาน เพื่อเป็นหลักประกันการเรียนรู้ (Accountability) และเตรียมการให้ผู้เรียนมีความพร้อมสำหรับรองรับการประเมินทั้งการทดสอบระดับชาติหรือระดับนานาชาติ โดยจะมุ่งประเมินให้ทัดเทียมกับนานาชาติเช่นการประเมินระดับนานาชาติ (PISA, TIMSS) ที่มีรูปแบบการประเมินที่หลากหลายมุ่งเน้นคุณภาพของนักเรียนโดยพิจารณาจากความสามารถพื้นฐานหลักที่จำเป็น สำหรับปีการศึกษา 2557 นี้จะประเมินความสามารถที่ตกผลึก (Crystallization) จากการเรียนรู้ตามหลักสูตรแกนกลางการศึกษาขั้นพื้นฐานใน 3 ด้าน คือ ด้านภาษา (Literacy) ด้านคำนวณ (Numeracy) และด้านเหตุผล (Reasoning abilities) กับนักเรียนชั้นประถมศึกษาปีที่ 3 ซึ่งถือเป็นความสามารถพื้นฐานเบื้องต้นสำคัญที่ใช้ในการเรียนรู้ ผลการประเมินที่ได้จะเป็นข้อมูลสำคัญที่สะท้อนคุณภาพการดำเนินงานการจัดการศึกษาของสถานศึกษา สำนักงานเขตพื้นที่การศึกษา และสำนักงานคณะกรรมการการศึกษาขั้นพื้นฐาน จำเป็นต้องมีข้อมูลผลการเรียนรู้ เพื่อปรับปรุงและพัฒนาในการเตรียมความพร้อมของผู้เรียน และเป็นตัวบ่งชี้คุณภาพการศึกษาขั้นพื้นฐานในภาพรวม เพื่อใช้เป็นข้อมูลประกอบการตัดสินใจ



ในการกำหนดนโยบาย และการวางแผนในการพัฒนาคุณภาพการศึกษา ระดับสถานศึกษา ระดับสำนักงานเขตพื้นที่การศึกษา และระดับสำนักงานคณะกรรมการการศึกษาขั้นพื้นฐาน

สำนักงานเขตพื้นที่การศึกษาประถมศึกษาขอนแก่น เขต 1 ได้รับมอบหมายจากสำนักทดสอบทางการศึกษา สำนักงานคณะกรรมการการศึกษาขั้นพื้นฐาน ให้ทำการประเมินคุณภาพการศึกษาขั้นพื้นฐาน เพื่อการประกันคุณภาพผู้เรียน ปีการศึกษา 2557 โดยจะประเมินนักเรียนชั้นประถมศึกษาปีที่ 3 ทุกคนทุกโรงเรียน ซึ่งผลการประเมินที่ได้จะเป็นข้อมูลสำคัญที่สะท้อนคุณภาพการดำเนินงานการจัดการศึกษาของสถานศึกษา เพื่อปรับปรุง/พัฒนาและการเตรียมความพร้อมของผู้เรียน และเป็นตัวบ่งชี้คุณภาพการศึกษาขั้นพื้นฐานในภาพรวม เพื่อใช้เป็นข้อมูลประกอบการตัดสินใจในการกำหนดนโยบายและการวางแผนในการพัฒนาคุณภาพการศึกษาของสถานศึกษา และสำนักงานเขตพื้นที่การศึกษาต่อไป

วัตถุประสงค์

1. เพื่อประเมินความสามารถพื้นฐานที่จำเป็นของนักเรียนชั้นประถมศึกษาปีที่ 3 ในด้านภาษา (Literacy) ด้านคำนวณ (Numeracy) และด้านเหตุผล (Reasoning ability)
2. เพื่อกำกับ ติดตาม และควบคุมคุณภาพการจัดการศึกษาขั้นพื้นฐาน ในชั้นประถมศึกษาปีที่ 3 เพื่อให้เกิดการพัฒนาอย่างต่อเนื่อง ซึ่งเป็นส่วนหนึ่งของการประกันคุณภาพผู้เรียน
3. เพื่อให้ได้ข้อมูลย้อนกลับสำหรับใช้ในกระบวนการตัดสินใจและกำหนดแผนพัฒนาคุณภาพการจัดการศึกษาขั้นพื้นฐานของสำนักงานเขตพื้นที่การศึกษาและสถานศึกษา

กลุ่มเป้าหมาย

กลุ่มเป้าหมายในการประเมินครั้งนี้ คือ นักเรียนชั้นประถมศึกษาปีที่ 3 ในสังกัดสำนักงานเขตพื้นที่การศึกษาประถมศึกษาขอนแก่น เขต 1 ปีการศึกษา 2557 จำนวน 2,493 คน

ประโยชน์ที่คาดว่าจะได้รับ

1. สำนักงานเขตพื้นที่การศึกษาประถมศึกษาขอนแก่น เขต 1 และสถานศึกษาในสังกัด ได้ข้อมูลผลการประเมินความรู้ความสามารถที่สำคัญของผู้เรียนตามหลักสูตร ซึ่งเป็นตัวบ่งชี้เพื่อการประกันคุณภาพผู้เรียน ของสำนักงานคณะกรรมการการศึกษาขั้นพื้นฐาน และเป็นข้อมูลสำหรับใช้ในกระบวนการตัดสินใจด้านนโยบาย และแผนพัฒนาคุณภาพและมาตรฐานการศึกษา
2. เพื่อเป็นแนวทางในการกำหนดนโยบาย การวางแผนการดำเนินงาน /การนิเทศ เพื่อยกระดับผลสัมฤทธิ์ทางการเรียนชั้นประถมศึกษาปีที่ 3 แก่สำนักงานเขตพื้นที่การศึกษาประถมศึกษาขอนแก่น เขต 1 และสถานศึกษาในสังกัด โดยนำข้อมูลผลสัมฤทธิ์ทางการเรียนชั้นประถมศึกษาปีที่ 3 ไปวิเคราะห์เปรียบเทียบกับปีการศึกษาที่ผ่านมา



บทที่ 2

เครื่องมือที่ใช้ในการประเมิน

เครื่องมือที่ใช้ในการประเมิน

1. ความสามารถด้านภาษา (Literacy)

ความสามารถด้านภาษา (Literacy) หมายถึง ความสามารถในการอ่านการฟังการดูการพูดเพื่อรู้ เข้าใจ วิเคราะห์ สรุปสาระสำคัญ ประเมินสิ่งที่อ่าน ฟัง ดู จากสื่อประเภทต่าง ๆ และสื่อสารด้วยการพูด การเขียนได้ถูกต้องตามหลักการใช้ภาษาอย่างสร้างสรรค์ เพื่อนำไปใช้ใน ชีวิตประจำวัน การอยู่ร่วมกันในสังคม และการศึกษาตลอดชีวิต

คำสำคัญ (Keywords)

- รู้** หมายถึง สามารถบอกความหมาย เรื่องราว ข้อเท็จจริง และเหตุการณ์ต่าง ๆ
- เข้าใจ** หมายถึง สามารถแปลความ ตีความ ขยายความ และอ้างอิง
- วิเคราะห์** หมายถึง สามารถแยกแยะโครงสร้าง เรื่องราว ข้อเท็จจริง ข้อคิดเห็น เหตุผล และคุณค่า
- สรุปสาระสำคัญ** หมายถึง สามารถสรุปใจความสำคัญของเรื่องได้อย่างครอบคลุม
- ประเมิน** หมายถึง สามารถตัดสินความถูกต้อง ความชัดเจน ความเหมาะสม คุณค่า อย่างมีหลักเกณฑ์
- สื่อประเภทต่าง ๆ** หมายถึง สิ่งที่น่าเสนอเรื่องราวและข้อมูลความรู้ต่างๆ ทั้งที่เป็นสื่อ สิ่งพิมพ์ สื่ออิเล็กทรอนิกส์ และสื่อของจริง
- สื่อสาร** หมายถึง สามารถถ่ายทอดความรู้ ความเข้าใจ และความคิด จากการอ่าน ฟัง-ดู โดยการพูดหรือเขียนอธิบาย วิเคราะห์ สรุป หรือประเมิน
- สร้างสรรค์** หมายถึง สามารถสื่อสารความรู้ ความเข้าใจ เรื่องราว ทักษะและ ความคิดที่แปลกใหม่จากการอ่าน การฟังและการดู แสดงออกมาเป็นคำพูด การเขียน หรือการกระทำ ได้อย่างหลากหลายและมีประโยชน์เพิ่มมากขึ้น
- การนำไปใช้ในชีวิตรประจำวัน การอยู่ร่วมกันในสังคมและการศึกษาตลอดชีวิต** หมายถึง ความสามารถในการนำความรู้ ความเข้าใจ การวิเคราะห์ การสรุปสาระสำคัญไปใช้ประโยชน์ ในการแก้ไขปัญหา การตัดสินใจในการดำเนินชีวิตการอยู่ร่วมกับผู้อื่น และการพัฒนาตนเองอย่างต่อเนื่อง



2. ความสามารถด้านคำนวณ (Numeracy)

ความสามารถด้านคำนวณ (Numeracy) หมายถึง ความสามารถในการใช้ทักษะกระบวนการทางคณิตศาสตร์ทักษะการคิดคำนวณ และความคิดรวบยอดทางคณิตศาสตร์ในสถานการณ์ต่าง ๆ ที่เกี่ยวข้องกับชีวิตประจำวัน

คำสำคัญ (Keywords)

1. **ทักษะกระบวนการทางคณิตศาสตร์** หมายถึง ความสามารถในการแก้ปัญหาด้วยวิธีการที่หลากหลาย การให้เหตุผล การสื่อสาร การสื่อความหมายทางคณิตศาสตร์ การนำเสนอ การเชื่อมโยงความรู้และการมีความคิดริเริ่มสร้างสรรค์

2. **ทักษะการคิดคำนวณ** หมายถึง ความสามารถในการบวก การลบ การคูณ และการหาร ได้อย่างถูกต้อง คล่องแคล่ว

3. **ความคิดรวบยอดทางคณิตศาสตร์** หมายถึง ความรู้ความเข้าใจเกี่ยวกับ จำนวนนับ เศษส่วน ทศนิยม และร้อยละ ความยาว ระยะทาง น้ำหนัก พื้นที่ ปริมาตร ความจุ เวลา เงิน ทิศ แขนง และขนาดของมุม ชนิดและสมบัติของรูปเรขาคณิต แบบรูปและความสัมพันธ์ แผนภูมิ และกราฟ การคาดคะเนการเกิดขึ้นของเหตุการณ์ต่าง ๆ

3. ความสามารถด้านเหตุผล (Reasoning Abilities)

ความสามารถด้านเหตุผล (Reasoning Abilities) หมายถึง ความสามารถในการเชื่อมโยงความรู้ และประสบการณ์ด้านวิทยาศาสตร์และสิ่งแวดล้อม ด้านสังคมศาสตร์และเศรษฐศาสตร์ และด้านการดำเนินชีวิต โดยการวิเคราะห์ สังเคราะห์ ประเมินค่า และตัดสินใจอย่างมีหลักการ และเหตุผลบนพื้นฐานของข้อมูลสถานการณ์ หรือสารสนเทศที่เพียงพอ โดยยึดหลักคุณธรรมและจริยธรรม

คำสำคัญ (Keywords)

1. **ความรู้** หมายถึง ข้อเท็จจริง ทฤษฎี หลักการ กระบวนการที่ศึกษา รวมทั้งคุณธรรมจริยธรรม

2. **ประสบการณ์** หมายถึง ความรู้เดิมที่เกิดจากการเรียนรู้ ปฏิบัติ หรือได้พบเห็นเรื่องต่างๆ ในระดับบุคคล สังคม และสังคมโลก

3. **วิเคราะห์** หมายถึง ความสามารถในการเปรียบเทียบ บอกความต่าง ความเหมือน สรุปหลักการบอกความสัมพันธ์เชื่อมโยงอย่างมีเหตุผลบนพื้นฐานของหลักการทางวิทยาศาสตร์ สังคมศาสตร์ และการดำเนินชีวิต อย่างมีคุณธรรมและจริยธรรม

4. **สังเคราะห์** หมายถึง ความสามารถในการสร้างข้อสรุปใหม่ ออกแบบ คิดสร้างสรรค์บนพื้นฐานของข้อมูลที่ผ่านการวิเคราะห์ ประเมินแล้วอย่างสมเหตุสมผล

5. **ประเมินค่า** หมายถึง ความสามารถในการตัดสินใจเลือกทางเลือกอย่างสมเหตุสมผล มีประโยชน์และสร้างสรรค์



6. **เหตุผลทางวิทยาศาสตร์** หมายถึง การนำความรู้ ประสบการณ์ที่เกิดจากการเรียนรู้ มาประกอบการตัดสินใจในสถานการณ์ที่เกิดขึ้นในสังคม ให้สมเหตุสมผลตามหลักเกณฑ์ทางวิทยาศาสตร์

7. **เหตุผลทางสังคมศาสตร์** หมายถึง การนำความรู้ ประสบการณ์จากกฎเกณฑ์ ความเชื่อ วัฒนธรรม ค่านิยมทางสังคมศาสตร์มาประกอบการตัดสินใจในสถานการณ์ที่เกิดขึ้นในสังคมได้อย่างสมเหตุสมผล

8. **เหตุผลทางการดำเนินชีวิต** หมายถึง การนำความรู้ หลักการ กฎเกณฑ์ มาใช้ในการดำรงชีวิต หรือประกอบการตัดสินใจในสถานการณ์ที่เกิดขึ้นในสังคมอย่างมีคุณธรรมจริยธรรม

โครงสร้างข้อสอบ

1. ความสามารถด้านภาษา

ตัวชี้วัด	ข้อสอบข้อที่	จำนวนข้อ
1. อธิบายความหมายจากเรื่องที่อ่าน	1,5,7,9,12	5
2. คาดคะเนเหตุการณ์จากเรื่องที่อ่าน	8,11,13,16	4
3. สรุปเรื่องราวและข้อคิดจากเรื่องที่อ่าน	2,6,10,18,19,23,28	7
4. วิเคราะห์เรื่องที่อ่านได้อย่างถูกต้อง	3,15,17,20,21,29	6
5. นำข้อคิดที่ได้จากเรื่องที่อ่านไปใช้ในชีวิตประจำวัน	14,22,24,25,26,30	6
6. สื่อสารความคิดเห็นจากเรื่องที่อ่านอย่างมีเหตุผลและสร้างสรรค์	4,27	2
รวมทั้งสิ้น	30	30

2. ความสามารถด้านคำนวณ

ตัวชี้วัด	ข้อสอบข้อที่	จำนวนข้อ
1. จำนวนและการดำเนินการ	1-9, 17-19, 27	13
2. การวัด	10-16	7
3. เรขาคณิต	20-22	3
4. พีชคณิต	23-25	3
5. การวิเคราะห์ข้อมูล และความน่าจะเป็น	26, 28-30	4
รวมทั้งสิ้น	30	30

**3. ความสามารถด้านเหตุผล**

ตัวชี้วัด	ข้อสอบข้อที่	จำนวนข้อ
1. วิเคราะห์ข้อมูล สถานการณ์ หรือสารสนเทศโดยใช้ความรู้ด้านวิทยาศาสตร์ และสิ่งแวดล้อม ด้านสังคมและเศรษฐกิจ และด้านการดำเนินชีวิตอย่างมีเหตุผล	1-3, 12-14, 23-24	8
2. จัดกลุ่มข้อมูล สถานการณ์ หรือสารสนเทศโดยใช้ความรู้ด้านวิทยาศาสตร์ และสิ่งแวดล้อม ด้านสังคมและเศรษฐกิจ และด้านการดำเนินชีวิตอย่างมีเหตุผล	4-6, 15, 17, 25-26	7
3. นำข้อมูล สถานการณ์ หรือสารสนเทศมาวิเคราะห์และประยุกต์ใช้ในการวางแผน โดยใช้ความรู้ด้านวิทยาศาสตร์และสิ่งแวดล้อม ด้านสังคมและเศรษฐกิจ และด้านการดำเนินชีวิตอย่างมีเหตุผล	7-8, 16, 18-19, 27	6
4. วิเคราะห์และกำหนดปัญหาและสามารถหาทางแก้ปัญหาได้อย่างมีประสิทธิภาพและประสิทธิผล เลือกใช้ข้อมูล สถานการณ์ หรือสารสนเทศ ในการตัดสินใจและ/หรือแก้ปัญหา โดยใช้ความรู้ด้านวิทยาศาสตร์และสิ่งแวดล้อม ด้านสังคมและเศรษฐกิจ และด้านการดำเนินชีวิตอย่างมีเหตุผล	9-11, 20-22, 28-30	9
รวมทั้งสิ้น	30	30

ตารางสอบ

การประเมินคุณภาพการศึกษาขั้นพื้นฐาน เพื่อการประกันคุณภาพผู้เรียน ชั้นประถมศึกษาปีที่ 3 ปีการศึกษา 2557 กำหนดสอบพร้อมกันทั่วประเทศ ในวันที่ 26 กุมภาพันธ์ 2558 รายละเอียดกำหนดสอบ ตามตารางสอบดังนี้

เวลา	วันสอบ	08.30-09.30 น.	พัก	10.00-11.15 น.	พัก	12.30-13.20 น.
	26 ก.พ. 2558	ความสามารถ ด้านภาษา		ความสามารถ ด้านคำนวณ		ความสามารถ ด้านเหตุผล



บทที่ 3

ผลการประเมิน

ผลการประเมินคุณภาพการศึกษาขั้นพื้นฐาน เพื่อการประกันคุณภาพผู้เรียน ปีการศึกษา 2557 สำนักงานเขตพื้นที่การศึกษาประถมศึกษาขอนแก่น เขต 1 แสดงรายละเอียดตามขั้นตอนดังนี้

ตอนที่ 1 ผลการประเมินคุณภาพการศึกษาขั้นพื้นฐาน เพื่อการประกันคุณภาพผู้เรียน ปีการศึกษา 2557 ระดับประเทศ จำแนกตามความสามารถและตัวชี้วัด

ตอนที่ 2 ผลการประเมินคุณภาพการศึกษาขั้นพื้นฐาน เพื่อการประกันคุณภาพผู้เรียน ปีการศึกษา 2557 ระดับสำนักงานคณะกรรมการการศึกษาขั้นพื้นฐาน จำแนกตามความสามารถและตัวชี้วัด

ตอนที่ 3 ผลการประเมินคุณภาพการศึกษาขั้นพื้นฐาน เพื่อการประกันคุณภาพผู้เรียน ปีการศึกษา 2557 ระดับสำนักงานเขตพื้นที่การศึกษาประถมศึกษาขอนแก่น เขต 1 จำแนกตามความสามารถและตัวชี้วัด

ตอนที่ 4 ผลการเปรียบเทียบการประเมินคุณภาพการศึกษาขั้นพื้นฐาน เพื่อการประกันคุณภาพผู้เรียน ปีการศึกษา 2557 ระหว่างสำนักงานคณะกรรมการการศึกษาขั้นพื้นฐานกับสำนักงานเขตพื้นที่การศึกษาประถมศึกษาขอนแก่น เขต 1 จำแนกตามความสามารถ

ตอนที่ 5 ผลการเปรียบเทียบการประเมินคุณภาพการศึกษาขั้นพื้นฐาน เพื่อการประกันคุณภาพผู้เรียน ปีการศึกษา 2556 กับปีการศึกษา 2557 ของสำนักงานเขตพื้นที่การศึกษาประถมศึกษาขอนแก่น เขต 1 จำแนกตามความสามารถ

ตอนที่ 6 ผลการเปรียบเทียบการประเมินคุณภาพการศึกษาขั้นพื้นฐาน เพื่อการประกันคุณภาพผู้เรียน ปีการศึกษา 2556 กับปีการศึกษา 2557 ระดับสถานศึกษา จำแนกตามความสามารถเป็นรายศูนย์พัฒนาคุณภาพและรายโรงเรียน



ตอนที่ 1 : ผลการประเมินคุณภาพการศึกษาขั้นพื้นฐาน เพื่อการประกันคุณภาพผู้เรียน ปีการศึกษา 2557 ระดับประเทศ จำแนกตามความสามารถและตัวชี้วัด รายละเอียดแสดงดังตาราง 1

ตาราง 1 ผลการประเมินคุณภาพการศึกษาขั้นพื้นฐาน เพื่อการประกันคุณภาพผู้เรียน ปีการศึกษา 2557 ระดับประเทศ จำแนกตามความสามารถและตัวชี้วัด

ความสามารถและตัวชี้วัด	คะแนนเฉลี่ยร้อยละ	สัมประสิทธิ์การกระจาย	ร้อยละของจำนวนนักเรียน			
			ปรับปรุง	พอใช้	ดี	ดีเยี่ยม
รวมทุกความสามารถ	47.17	34.32				
ความสามารถด้านภาษา	50.74	35.36	10.35	38.42	35.01	16.19
- บอกความหมายของคำและประโยคจากเรื่องที่ฟัง ดู อ่าน	54.25	52.07				
- บอกความหมายของเครื่องหมาย/สัญลักษณ์	50.33	60.26				
- ตอบคำถามจากเรื่องที่ฟัง ดู อ่าน	46.00	48.04				
- บอกเล่าเรื่องราวที่ได้จากการฟัง ดู อ่าน อย่างง่าย ๆ	60.20	46.18				
- คาดคะเนเหตุการณ์ที่จะเกิดขึ้นจากเรื่องที่ฟัง ดู อ่าน	46.50	52.33				
- สื่อสารความรู้ ความเข้าใจ ข้อคิดเห็นจากเรื่องที่ฟัง ดู อ่าน	52.57	50.82				
ความสามารถด้านคำนวณ	42.17	42.95	11.19	37.15	31.95	19.71
- จำนวนและการดำเนินการ	40.50	54.32				
- การวัด	41.23	56.53				
- เรขาคณิต	43.00	58.72				
- พีชคณิต	47.75	54.97				
- การวิเคราะห์ข้อมูลและความน่าจะเป็น	43.00	71.51				
ความสามารถด้านเหตุผล	48.60	38.10	13.94	29.33	38.14	18.59
- มีความรู้ความเข้าใจในข้อมูล สถานการณ์หรือสารสนเทศ	55.20	46.38				
- วิเคราะห์ข้อมูล สถานการณ์ หรือสารสนเทศ	52.56	44.82				
- สามารถสร้างข้อสรุปใหม่ ออกแบบ วางแผน	46.38	48.79				
- ให้ข้อสนับสนุน/โต้แย้งเพื่อการตัดสินใจและแก้ปัญหา	44.77	51.55				



จากตาราง 1 พบว่า ผลการประเมินคุณภาพการศึกษาขั้นพื้นฐาน เพื่อการประกันคุณภาพผู้เรียน ปีการศึกษา 2557 ระดับประเทศ โดยรวมทุกความสามารถมีคะแนนเฉลี่ยร้อยละ 47.17 สัมประสิทธิ์การกระจายร้อยละ 34.32 เมื่อพิจารณาตามความสามารถและตัวชี้วัด พบว่า

ความสามารถด้านภาษา โดยรวมมีคะแนนเฉลี่ยร้อยละ 50.74 สัมประสิทธิ์การกระจายร้อยละ 35.36 นักเรียนส่วนใหญ่อยู่ในระดับพอใช้ คิดเป็นร้อยละ 38.42 รองลงมาคือระดับดี คิดเป็นร้อยละ 35.01 ระดับดีเยี่ยม คิดเป็นร้อยละ 16.19 และปรับปรุง คิดเป็นร้อยละ 10.35 ตามลำดับ เมื่อพิจารณาเป็นรายตัวชี้วัดเรียงตามลำดับคะแนนเฉลี่ยร้อยละจากมากไปหาน้อยได้ดังนี้

บอกเล่าเรื่องราวที่ได้จากการฟัง ดู อ่าน อย่างง่าย ๆ	คิดเป็นร้อยละ 60.20
บอกความหมายของคำและประโยคจากเรื่องที่ฟัง ดู อ่าน	คิดเป็นร้อยละ 54.25
สื่อสารความรู้ ความเข้าใจ ข้อคิดเห็นจากเรื่องที่ฟัง ดู อ่าน	คิดเป็นร้อยละ 52.57
บอกความหมายของเครื่องหมาย/สัญลักษณ์	คิดเป็นร้อยละ 50.33
คาดคะเนเหตุการณ์ที่จะเกิดขึ้นจากเรื่องที่ฟัง ดู อ่าน	คิดเป็นร้อยละ 46.50
ตอบคำถามจากเรื่องที่ฟัง ดู อ่าน	คิดเป็นร้อยละ 46.00

ความสามารถด้านคำนวณ โดยรวมมีคะแนนเฉลี่ยร้อยละ 42.17 สัมประสิทธิ์การกระจายร้อยละ 42.95 นักเรียนส่วนใหญ่อยู่ในระดับพอใช้ คิดเป็นร้อยละ 37.15 รองลงมาอยู่ในระดับดี คิดเป็นร้อยละ 31.95 ระดับดีเยี่ยม คิดเป็นร้อยละ 19.71 และระดับปรับปรุง คิดเป็นร้อยละ 11.19 ตามลำดับ เมื่อพิจารณาเป็นรายตัวชี้วัดเรียงตามลำดับคะแนนเฉลี่ยร้อยละจากมากไปหาน้อยได้ดังนี้

พีชคณิต	คิดเป็นร้อยละ 47.75
การวิเคราะห์ข้อมูลและความน่าจะเป็น	คิดเป็นร้อยละ 43.00
เรขาคณิต	คิดเป็นร้อยละ 43.00
การวัด	คิดเป็นร้อยละ 41.23
จำนวนและการดำเนินการ	คิดเป็นร้อยละ 40.50

ความสามารถด้านเหตุผล โดยรวมมีคะแนนเฉลี่ยร้อยละ 48.60 สัมประสิทธิ์การกระจายร้อยละ 38.10 นักเรียนส่วนใหญ่อยู่ในระดับดี คิดเป็นร้อยละ 38.14 รองลงมาอยู่ในระดับพอใช้ คิดเป็นร้อยละ 29.33 ระดับดีเยี่ยม คิดเป็นร้อยละ 18.59 และระดับปรับปรุง คิดเป็นร้อยละ 13.94 ตามลำดับ เมื่อพิจารณาเป็นรายตัวชี้วัดเรียงตามลำดับคะแนนเฉลี่ยร้อยละจากมากไปหาน้อยได้ดังนี้

มีความรู้ความเข้าใจในข้อมูล สถานการณ์ หรือสารสนเทศ	คิดเป็นร้อยละ 55.20
วิเคราะห์ข้อมูล สถานการณ์ หรือสารสนเทศ	คิดเป็นร้อยละ 52.56
สามารถสร้างข้อสรุปใหม่ ออกแบบ วางแผน	คิดเป็นร้อยละ 46.38
ให้ข้อสนับสนุนโต้แย้งเพื่อการตัดสินใจและแก้ปัญหา	คิดเป็นร้อยละ 44.77



ตอนที่ 2 : ผลการประเมินคุณภาพการศึกษาขั้นพื้นฐาน เพื่อการประกันคุณภาพผู้เรียน ปีการศึกษา 2557 ระดับสำนักงานคณะกรรมการการศึกษาขั้นพื้นฐาน จำแนกตามความสามารถและตัวชี้วัด รายละเอียดแสดงดังตาราง 2

ตาราง 2 ผลการประเมินคุณภาพการศึกษาขั้นพื้นฐาน เพื่อการประกันคุณภาพผู้เรียน ปีการศึกษา 2557 ระดับสำนักงานคณะกรรมการการศึกษาขั้นพื้นฐาน จำแนกตามความสามารถและตัวชี้วัด

ความสามารถและตัวชี้วัด	คะแนนเฉลี่ยร้อยละ	สัมประสิทธิ์การกระจาย	ร้อยละของจำนวนนักเรียน			
			ปรับปรุง	พอใช้	ดี	ดีเยี่ยม
รวมทุกความสามารถ	47.23	34.24				
ความสามารถด้านภาษา	50.80	35.26	10.25	38.40	35.11	16.25
- บอกความหมายของคำและประโยคจากเรื่องที่ฟัง ดู อ่าน	54.25	52.07				
- บอกความหมายของเครื่องหมาย/สัญลักษณ์	50.33	60.26				
- ตอบคำถามจากเรื่องที่ฟัง ดู อ่าน	46.10	47.72				
- บอกเล่าเรื่องราวที่ได้จากการฟัง ดู อ่าน อย่างง่าย ๆ	60.20	46.18				
- คาดคะเนเหตุการณ์ที่จะเกิดขึ้นจากเรื่องที่ฟัง ดู อ่าน	46.67	52.14				
- สื่อสารความรู้ ความเข้าใจ ข้อคิดเห็นจากเรื่องที่ฟัง ดู อ่าน	52.71	50.68				
ความสามารถด้านคำนวณ	42.20	42.92	11.12	37.13	32.00	19.76
- จำนวนและการดำเนินการ	40.60	54.19				
- การวัด	41.31	56.42				
- เรขาคณิต	43.00	58.72				
- พีชคณิต	47.75	54.97				
- การวิเคราะห์ข้อมูลและความน่าจะเป็น	43.00	71.51				
ความสามารถด้านเหตุผล	48.66	37.99	13.83	29.32	38.21	18.64
- มีความรู้ความเข้าใจในข้อมูล สถานการณ์ หรือสารสนเทศ	55.20	46.01				
- วิเคราะห์ข้อมูล สถานการณ์ หรือสารสนเทศ	52.56	44.82				
- สามารถสร้างข้อสรุปใหม่ ออกแบบ วางแผน	46.38	48.79				
- ให้ข้อสนับสนุนโต้แย้งเพื่อการตัดสินใจและแก้ปัญหา	44.77	51.55				



จากตาราง 2 พบว่า ผลการประเมินคุณภาพการศึกษาขั้นพื้นฐาน เพื่อการประกันคุณภาพผู้เรียน ปีการศึกษา 2557 ระดับสำนักงานคณะกรรมการการศึกษาขั้นพื้นฐาน โดยรวมทุกความสามารถมีคะแนนเฉลี่ยร้อยละ 47.23 สมประสิทธิ์การกระจายร้อยละ 34.24 เมื่อพิจารณาตามความสามารถและตัวชี้วัด พบว่า

ความสามารถด้านภาษา โดยรวมมีคะแนนเฉลี่ยร้อยละ 50.80 สมประสิทธิ์การกระจายร้อยละ 35.26 นักเรียนส่วนใหญ่อยู่ในระดับพอใช้ คิดเป็นร้อยละ 38.40 รองลงมาคือระดับดี คิดเป็นร้อยละ 35.11 ระดับดีเยี่ยม คิดเป็นร้อยละ 16.25 และปรับปรุง คิดเป็นร้อยละ 10.25 ตามลำดับ เมื่อพิจารณาเป็นรายตัวชี้วัดเรียงตามลำดับคะแนนเฉลี่ยร้อยละจากมากไปหาน้อยได้ดังนี้

บอกเล่าเรื่องราวที่ได้จากการฟัง ดู อ่าน อย่างง่าย ๆ	คิดเป็นร้อยละ 60.20
บอกความหมายของคำและประโยคจากเรื่องที่ฟัง ดู อ่าน	คิดเป็นร้อยละ 54.25
สื่อสารความรู้ ความเข้าใจ ข้อคิดเห็นจากเรื่องที่ฟัง ดู อ่าน	คิดเป็นร้อยละ 52.71
บอกความหมายของเครื่องหมาย/สัญลักษณ์	คิดเป็นร้อยละ 50.33
คาดคะเนเหตุการณ์ที่จะเกิดขึ้นจากเรื่องที่ฟัง ดู อ่าน	คิดเป็นร้อยละ 46.67
ตอบคำถามจากเรื่องที่ฟัง ดู อ่าน	คิดเป็นร้อยละ 46.10

ความสามารถด้านคำนวณ โดยรวมมีคะแนนเฉลี่ยร้อยละ 42.20 สมประสิทธิ์การกระจายร้อยละ 42.92 นักเรียนส่วนใหญ่อยู่ในระดับพอใช้ คิดเป็นร้อยละ 37.13 รองลงมาอยู่ในระดับดี คิดเป็นร้อยละ 32.00 ระดับดีเยี่ยม คิดเป็นร้อยละ 19.76 และระดับปรับปรุง คิดเป็นร้อยละ 11.12 ตามลำดับ เมื่อพิจารณาเป็นรายตัวชี้วัดเรียงตามลำดับคะแนนเฉลี่ยร้อยละจากมากไปหาน้อยได้ดังนี้

พีชคณิต	คิดเป็นร้อยละ 47.75
การวิเคราะห์ข้อมูลและความน่าจะเป็น	คิดเป็นร้อยละ 43.00
เรขาคณิต	คิดเป็นร้อยละ 43.00
การวัด	คิดเป็นร้อยละ 41.31
จำนวนและการดำเนินการ	คิดเป็นร้อยละ 40.60

ความสามารถด้านเหตุผล โดยรวมมีคะแนนเฉลี่ยร้อยละ 48.66 สมประสิทธิ์การกระจายร้อยละ 37.99 นักเรียนส่วนใหญ่อยู่ในระดับดี คิดเป็นร้อยละ 38.21 รองลงมาอยู่ในระดับพอใช้ คิดเป็นร้อยละ 29.32 ระดับดีเยี่ยม คิดเป็นร้อยละ 18.64 และระดับปรับปรุง คิดเป็นร้อยละ 13.83 ตามลำดับ เมื่อพิจารณาเป็นรายตัวชี้วัดเรียงตามลำดับคะแนนเฉลี่ยร้อยละจากมากไปหาน้อยได้ดังนี้

มีความรู้ความเข้าใจในข้อมูล สถานการณ์ หรือสารสนเทศ	คิดเป็นร้อยละ 55.20
วิเคราะห์ข้อมูล สถานการณ์ หรือสารสนเทศ	คิดเป็นร้อยละ 52.56
สามารถสร้างข้อสรุปใหม่ ออกแบบ วางแผน	คิดเป็นร้อยละ 46.38
ให้ข้อสนับสนุน/โต้แย้งเพื่อการตัดสินใจและแก้ปัญหา	คิดเป็นร้อยละ 44.77



ตอนที่ 3 : ผลการประเมินคุณภาพการศึกษาขั้นพื้นฐาน เพื่อการประกันคุณภาพผู้เรียน ปีการศึกษา 2557 ระดับสำนักงานเขตพื้นที่การศึกษาประถมศึกษาขอนแก่น เขต 1 จำแนกตามความสามารถ และตัวชี้วัด รายละเอียดแสดงดังตาราง 3

ตาราง 3 ผลการประเมินคุณภาพการศึกษาขั้นพื้นฐาน เพื่อการประกันคุณภาพผู้เรียน ปีการศึกษา 2557 ระดับสำนักงานเขตพื้นที่การศึกษาประถมศึกษาขอนแก่น เขต 1 จำแนกตามความสามารถและตัวชี้วัด

ความสามารถและตัวชี้วัด	คะแนนเฉลี่ยร้อยละ	สัมประสิทธิ์การกระจาย	ร้อยละของจำนวนนักเรียน			
			ปรับปรุง	พอใช้	ดี	ดีเยี่ยม
รวมทุกความสามารถ	47.47	34.31				
ความสามารถด้านภาษา	51.09	35.12	9.15	39.15	34.74	16.97
- บอกความหมายของคำและประโยคจากเรื่องที่ฟัง ดู อ่าน	53.75	49.77				
- บอกความหมายของเครื่องหมาย/สัญลักษณ์	51.00	58.17				
- ตอบคำถามจากเรื่องที่ฟัง ดู อ่าน	47.90	46.56				
- บอกเล่าเรื่องราวที่ได้จากการฟัง ดู อ่าน อย่างง่าย ๆ	58.80	45.92				
- คาดคะเนเหตุการณ์ที่จะเกิดขึ้นจากเรื่องที่ฟัง ดู อ่าน	45.83	53.45				
- สื่อสารความรู้ ความเข้าใจ ข้อคิดเห็นจากเรื่องที่ฟัง ดู อ่าน	53.29	50.40				
ความสามารถด้านคำนวณ	43.20	41.60	8.54	37.79	33.33	20.34
- จำนวนและการดำเนินการ	39.70	53.40				
- การวัด	44.54	52.33				
- เรขาคณิต	43.00	56.98				
- พีชคณิต	47.75	54.45				
- การวิเคราะห์ข้อมูลและความน่าจะเป็น	43.25	73.41				
ความสามารถด้านเหตุผล	48.11	38.90	13.92	31.49	36.74	17.85
- มีความรู้ความเข้าใจในข้อมูล สถานการณ์ หรือสารสนเทศ	56.00	44.29				
- วิเคราะห์ข้อมูล สถานการณ์ หรือสารสนเทศ	51.22	46.20				
- สามารถสร้างข้อสรุปใหม่ ออกแบบ วางแผน	44.50	51.97				
- ให้ข้อสนับสนุน/โต้แย้งเพื่อการตัดสินใจและแก้ปัญหา	45.08	51.88				



จากตาราง 3 พบว่า ผลการประเมินคุณภาพการศึกษาขั้นพื้นฐาน เพื่อการประกันคุณภาพผู้เรียน ปีการศึกษา 2557 ระดับสำนักงานเขตพื้นที่การศึกษาประถมศึกษาขอนแก่น เขต 1 โดยรวมทุกความสามารถ มีคะแนนเฉลี่ยร้อยละ 47.47 สัมประสิทธิ์การกระจายร้อยละ 34.31 เมื่อพิจารณาตามความสามารถและตัวชี้วัด พบว่า

ความสามารถด้านภาษา โดยรวมมีคะแนนเฉลี่ยร้อยละ 51.09 สัมประสิทธิ์การกระจายร้อยละ 35.12 พบว่า นักเรียนส่วนใหญ่อยู่ในระดับพอใช้ คิดเป็นร้อยละ 39.15 รองลงมาคือระดับดี คิดเป็นร้อยละ 34.74 ระดับดีเยี่ยม คิดเป็นร้อยละ 16.97 และระดับปรับปรุง คิดเป็นร้อยละ 9.15 ตามลำดับ เมื่อพิจารณาเป็นรายตัวชี้วัดเรียงตามลำดับคะแนนเฉลี่ยร้อยละจากมากไปหาน้อยได้ดังนี้

บอกเล่าเรื่องราวที่ได้จากการฟัง ดู อ่าน อย่างง่าย ๆ	คิดเป็นร้อยละ 58.80
บอกความหมายของคำและประโยคจากเรื่องที่ฟัง ดู อ่าน	คิดเป็นร้อยละ 53.75
สื่อสารความรู้ ความเข้าใจ ข้อคิดเห็นจากเรื่องที่ฟัง ดู อ่าน	คิดเป็นร้อยละ 53.29
บอกความหมายของเครื่องหมาย/สัญลักษณ์	คิดเป็นร้อยละ 51.00
ตอบคำถามจากเรื่องที่ฟัง ดู อ่าน	คิดเป็นร้อยละ 47.90
คาดคะเนเหตุการณ์ที่จะเกิดขึ้นจากเรื่องที่ฟัง ดู อ่าน	คิดเป็นร้อยละ 45.83

ความสามารถด้านคำนวณ โดยรวมมีคะแนนเฉลี่ยร้อยละ 43.20 สัมประสิทธิ์การกระจายร้อยละ 41.60 พบว่า นักเรียนส่วนใหญ่อยู่ในระดับพอใช้ คิดเป็นร้อยละ 37.79 รองลงมาคือระดับดี คิดเป็นร้อยละ 33.33 ระดับดีเยี่ยม คิดเป็นร้อยละ 20.34 และระดับปรับปรุง คิดเป็นร้อยละ 8.54 ตามลำดับ เมื่อพิจารณาเป็นรายตัวชี้วัดเรียงตามลำดับคะแนนเฉลี่ยร้อยละจากมากไปหาน้อยได้ดังนี้

พีชคณิต	คิดเป็นร้อยละ 47.75
การวัด	คิดเป็นร้อยละ 44.54
การวิเคราะห์ข้อมูลและความน่าจะเป็น	คิดเป็นร้อยละ 43.25
เรขาคณิต	คิดเป็นร้อยละ 43.00
จำนวนและการดำเนินการ	คิดเป็นร้อยละ 39.70

ความสามารถด้านเหตุผล โดยรวมมีคะแนนเฉลี่ยร้อยละ 48.11 สัมประสิทธิ์การกระจายร้อยละ 38.90 พบว่า นักเรียนส่วนใหญ่อยู่ในระดับดี คิดเป็นร้อยละ 36.74 รองลงมาคือระดับพอใช้ คิดเป็นร้อยละ 31.49 ระดับดีเยี่ยม คิดเป็นร้อยละ 17.85 และระดับปรับปรุง คิดเป็นร้อยละ 13.92 ตามลำดับ เมื่อพิจารณาเป็นรายตัวชี้วัดเรียงตามลำดับคะแนนเฉลี่ยร้อยละจากมากไปหาน้อยได้ดังนี้

มีความรู้ความเข้าใจในข้อมูล สถานการณ์ หรือสารสนเทศ	คิดเป็นร้อยละ 56.00
วิเคราะห์ข้อมูล สถานการณ์ หรือสารสนเทศ	คิดเป็นร้อยละ 51.22
ให้ข้อสนับสนุน/โต้แย้งเพื่อการตัดสินใจและแก้ปัญหา	คิดเป็นร้อยละ 45.08
สามารถสร้างข้อสรุปใหม่ ออกแบบ วางแผน	คิดเป็นร้อยละ 51.88



ตอนที่ 4 : ผลการเปรียบเทียบการประเมินคุณภาพการศึกษาขั้นพื้นฐาน เพื่อการประกันคุณภาพผู้เรียน ปีการศึกษา 2557 ระหว่างระดับประเทศกับสำนักงานเขตพื้นที่การศึกษาประถมศึกษาขอนแก่น เขต 1 จำแนกตามความสามารถ รายละเอียดแสดงดังตาราง 4

ตาราง 4 ผลการเปรียบเทียบการประเมินคุณภาพการศึกษาขั้นพื้นฐาน เพื่อการประกันคุณภาพผู้เรียน ปีการศึกษา 2557 ระหว่างระดับประเทศ กับสำนักงานเขตพื้นที่การศึกษาประถมศึกษาขอนแก่น เขต 1 จำแนกตามความสามารถ

ความสามารถ	ระดับประเทศ	สพป.ขอนแก่น เขต 1	ผลต่างคะแนน เฉลี่ยร้อยละ
ความสามารถด้านภาษา	50.74	51.09	+0.35
ความสามารถด้านคำนวณ	42.17	43.20	+1.03
ความสามารถด้านเหตุผล	48.60	48.11	-0.49
รวม	47.17	47.47	+0.30

จากตาราง 4 พบว่า สำนักงานเขตพื้นที่การศึกษาประถมศึกษาขอนแก่น เขต 1 มีคะแนนในภาพรวมสูงกว่าระดับประเทศ คิดเป็นร้อยละ 0.30 เมื่อพิจารณาตามความสามารถพบว่า ความสามารถด้านคำนวณ มีคะแนนเฉลี่ยสูงกว่า ร้อยละ 1.03 รองลงมาคือความสามารถด้านภาษา มีคะแนนเฉลี่ยสูงกว่าร้อยละ 1.57 ส่วนความสามารถด้านเหตุผล มีคะแนนเฉลี่ยต่ำกว่าร้อยละ 0.49

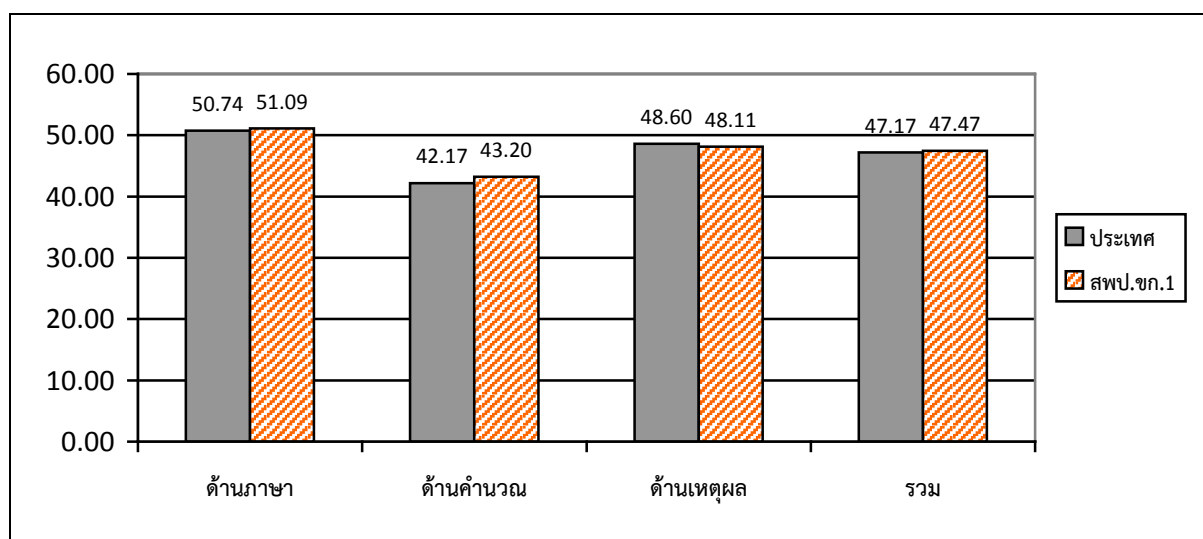

แผนภูมิ 1 แสดงผลการเปรียบเทียบการประเมินคุณภาพการศึกษาขั้นพื้นฐาน เพื่อการประกันคุณภาพผู้เรียนปีการศึกษา 2557 ระหว่างระดับประเทศ กับสำนักงานเขตพื้นที่การศึกษาประถมศึกษาขอนแก่น เขต 1 จำแนกตามความสามารถ



ตอนที่ 5 : ผลการเปรียบเทียบการประเมินคุณภาพการศึกษาขั้นพื้นฐาน เพื่อการประกันคุณภาพผู้เรียน ปีการศึกษา 2557 ระหว่างสำนักงานคณะกรรมการการศึกษาขั้นพื้นฐานกับสำนักงานเขตพื้นที่การศึกษาประถมศึกษาขอนแก่น เขต 1 จำแนกตามความสามารถ รายละเอียดแสดงดังตาราง 5

ตาราง 5 ผลการเปรียบเทียบการประเมินคุณภาพการศึกษาขั้นพื้นฐาน เพื่อการประกันคุณภาพผู้เรียน ปีการศึกษา 2557 ระหว่างสำนักงานคณะกรรมการการศึกษาขั้นพื้นฐานกับสำนักงานเขตพื้นที่การศึกษาประถมศึกษาขอนแก่น เขต 1 จำแนกตามความสามารถ

ความสามารถ	สำนักงานคณะกรรมการการศึกษาขั้นพื้นฐาน	สพป.ขอนแก่น เขต 1	ผลต่างคะแนนเฉลี่ยร้อยละ
ความสามารถด้านภาษา	50.80	51.09	+0.29
ความสามารถด้านคำนวณ	42.20	43.20	+1.00
ความสามารถด้านเหตุผล	48.66	48.11	-0.55
รวม	47.23	47.47	+0.24

จากตาราง 5 พบว่า สำนักงานเขตพื้นที่การศึกษาประถมศึกษาขอนแก่น เขต 1 มีคะแนนในภาพรวมสูงกว่าระดับสำนักงานคณะกรรมการการศึกษาขั้นพื้นฐาน คิดเป็นร้อยละ 0.24 เมื่อพิจารณาตามความสามารถ พบว่า ความสามารถด้านคำนวณ มีคะแนนเฉลี่ยสูงกว่าร้อยละ 1.00 รองลงมา คือ ความสามารถด้านภาษา มีคะแนนเฉลี่ยสูงกว่าร้อยละ 0.29 ส่วนความสามารถด้านเหตุผล มีคะแนนเฉลี่ยต่ำกว่าร้อยละ 0.55

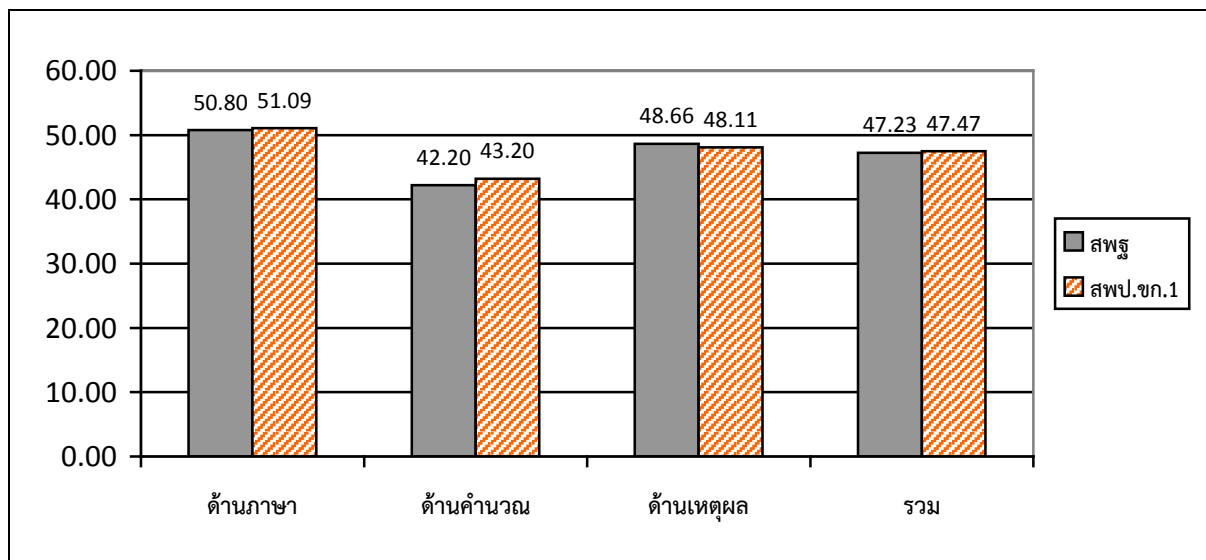

แผนภูมิ 2 แสดงผลการเปรียบเทียบการประเมินคุณภาพการศึกษาขั้นพื้นฐานเพื่อการประกันคุณภาพผู้เรียน ปีการศึกษา 2557 ระหว่างสำนักงานคณะกรรมการการศึกษาขั้นพื้นฐานกับสำนักงานเขตพื้นที่การศึกษาประถมศึกษาขอนแก่น เขต 1 จำแนกตามความสามารถ



ตอนที่ 6 : ผลการเปรียบเทียบการประเมินคุณภาพการศึกษาขั้นพื้นฐาน เพื่อการประกันคุณภาพผู้เรียน ปีการศึกษา 2556 กับปีการศึกษา 2557 ของสำนักงานเขตพื้นที่การศึกษาประถมศึกษาขอนแก่น เขต 1 จำแนกตามความสามารถ รายละเอียดแสดงดังตาราง 6

ตาราง 6 ผลการเปรียบเทียบการประเมินคุณภาพการศึกษาขั้นพื้นฐาน เพื่อการประกันคุณภาพผู้เรียน ปีการศึกษา 2556 กับปีการศึกษา 2557 ของสำนักงานเขตพื้นที่การศึกษาประถมศึกษาขอนแก่น เขต 1 จำแนกตามความสามารถ

ความสามารถ	ปีการศึกษา 2556	ปีการศึกษา 2557	ผลต่างคะแนนเฉลี่ยร้อยละ
ความสามารถด้านภาษา	49.96	51.09	+1.13
ความสามารถด้านคำนวณ	34.73	43.20	+8.47
ความสามารถด้านเหตุผล	43.74	48.11	+4.37
รวม	42.81	47.47	+4.66

จากตาราง 6 พบว่า ผลการเปรียบเทียบการประเมินคุณภาพการศึกษาขั้นพื้นฐาน เพื่อการประกันคุณภาพผู้เรียน ปีการศึกษา 2556 กับ ปีการศึกษา 2557 ของสำนักงานเขตพื้นที่การศึกษาประถมศึกษาขอนแก่น เขต 1 โดยรวมมีคะแนนเฉลี่ยสูงกว่าร้อยละ 4.66 เมื่อพิจารณาตามความสามารถของนักเรียน พบว่า ความสามารถด้านคำนวณ มีคะแนนเฉลี่ยสูงกว่า ร้อยละ 8.47 รองลงมาคือ ความสามารถด้านเหตุผล มีคะแนนเฉลี่ยสูงกว่าร้อยละ 4.37 และความสามารถด้านภาษา มีคะแนนเฉลี่ยสูงกว่า ร้อยละ 1.13 ตามลำดับ

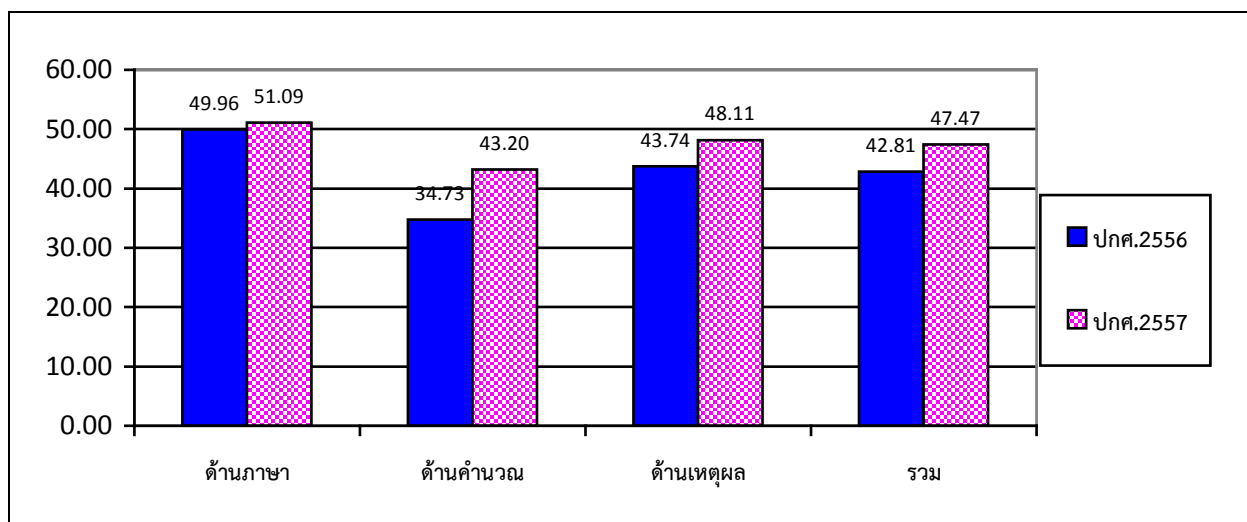

แผนภูมิ 3 แสดงผลการเปรียบเทียบการประเมินคุณภาพการศึกษาขั้นพื้นฐาน เพื่อการประกันคุณภาพผู้เรียน ปีการศึกษา 2556 กับ ปีการศึกษา 2557 ของสำนักงานเขตพื้นที่การศึกษาประถมศึกษาขอนแก่น เขต 1 จำแนกตามความสามารถ



ตอนที่ 7 : ผลการประเมินคุณภาพการศึกษาขั้นพื้นฐาน เพื่อการประกันคุณภาพผู้เรียน ปีการศึกษา 2557 ของสำนักงานเขตพื้นที่การศึกษาประถมศึกษาขอนแก่น เขต 1 ระดับสถานศึกษา จำแนกตามกลุ่มเครือข่ายพัฒนาคุณภาพการศึกษาขั้นพื้นฐาน รายละเอียดแสดงดังตาราง 7

ตาราง 7 ผลการประเมินคุณภาพการศึกษาขั้นพื้นฐาน เพื่อการประกันคุณภาพผู้เรียน ปีการศึกษา 2557 ของสำนักงานเขตพื้นที่การศึกษาประถมศึกษาขอนแก่น เขต 1 ระดับสถานศึกษา จำแนกตามกลุ่มเครือข่ายพัฒนาคุณภาพการศึกษาขั้นพื้นฐาน

กลุ่มที่	อันดับ	ชื่อโรงเรียน	จำนวนนักเรียน	คะแนนเฉลี่ยร้อยละ			
				ด้านภาษา	ด้านคำนวณ	ด้านเหตุผล	รวม
1	1	บ้านดอนหันวิทยาสาร	8	56.80	43.94	66.09	55.60
1	2	บ้านหนองหญ้าแพรกท่าแร่	19	53.83	48.89	59.26	53.98
1	3	บ้านเหล่านภุมวิทยาสรรค์	21	44.34	57.54	47.89	49.93
1	4	ชุมชนบ้านท่าพระ	36	49.46	41.34	50.63	47.14
1	5	บ้านสวนมอนไคร่นุ่นวังหิน	10	49.14	47.71	40.00	45.62
1	6	บ้านหนองไชย(ประชารัฐบำรุง)	5	45.71	40.00	46.29	44.00
1	7	บ้านโนนตุ่นประชาบำรุง	6	42.37	44.77	36.20	41.11
1	8	บ้านหนองบัวดีหมี	10	41.14	29.71	46.29	39.05
1	9	บ้านโนนเขวา	10	38.57	34.29	41.43	38.10
1	10	บ้านหนองแวงบวรวิทย์	5	41.14	26.86	38.86	35.62
1	11	บ้านท่าพระเนาวิ	6	36.66	29.06	38.57	34.76
1	12	บ้านดอนแดงดอนน้อยวิทยา	11	32.20	32.46	30.91	31.86
1	13	บ้านห้วยเตยพัฒนา	3	26.66	30.49	21.91	26.35
1	14	บ้านสว่างมรรคา	3	30.49	15.23	23.80	23.17
		รวม	153	42.04	37.31	42.01	40.45
2	1	บ้านทองหลาง	12	47.14	32.37	42.86	40.79
2	2	บ้านดอนช้าง(ศรีสุขวิทยาจารย์)	9	47.94	33.03	40.94	40.64
2	3	บ้านเหล่านาดิ	27	45.91	33.74	39.37	39.69
2	4	บ้านหนองคู	6	40.49	34.29	37.14	37.30
2	5	บ้านโคกสูงวิทยาคม	4	43.57	32.14	35.00	36.90
2	6	บ้านหัวเหล่าโพหนอง	15	31.06	35.23	37.71	34.67
2	7	บ้านเหล่านางาม	8	38.23	27.86	31.80	32.62
2	8	บ้านป่าสังข์หนองฮี	8	32.51	24.29	22.51	26.43
2	9	บ้านดอนหญ้านาง	7	23.26	27.74	25.71	25.58



กลุ่มที่	อันดับ	ชื่อโรงเรียน	จำนวนนักเรียน	คะแนนเฉลี่ยร้อยละ			
				ด้านภาษา	ด้านคำนวณ	ด้านเหตุผล	รวม
2	10	บ้านป่าเหลื่อม	5	26.86	17.71	26.29	23.62
		รวม	101	37.70	29.84	33.93	33.82
3	1	บ้านทุ่ม(ทุ่มประชาชนุเคราะห์)	74	59.34	49.97	52.74	54.02
3	2	บ้านแดงใหญ่(ราษฎร์คุรุวิทยาคาร)	9	55.89	47.94	53.66	52.49
3	3	บ้านหนองกอยสิทธิราษฎร์บำรุง	8	52.86	40.37	50.00	47.74
3	4	บ้านม่วง	26	49.00	40.43	44.17	44.54
3	5	บ้านหนองหลุบ	17	53.46	33.77	46.23	44.49
3	6	บ้านเหล่าเกษียณหัก	6	43.80	37.14	48.09	43.02
3	7	บ้านกุดนางทุย	5	44.57	35.43	44.57	41.52
3	8	บ้านแดงน้อย	29	38.11	35.66	35.26	36.35
3	9	บ้านหนองกุงคุรุประชาสรรค์	16	37.69	36.26	33.94	35.95
		รวม	190	48.30	39.66	45.41	44.46
4	1	บ้านเพี้ยพานโนนต่วน	7	76.31	78.77	55.11	70.07
4	2	บ้านโนนกู่	1	57.14	68.57	77.14	67.62
4	3	บ้านหินขาว	7	71.83	66.54	51.43	63.27
4	4	บ้านม่วงเป็	14	56.11	50.83	49.60	52.18
4	5	บ้านโคกส่าม	8	51.80	41.09	59.66	50.84
4	6	บ้านลาดนาเพียง	7	63.26	40.00	46.11	49.80
4	7	บ้านจิว	17	45.71	44.37	44.54	44.88
4	8	บ้านหนองตาไก้หนองเม็ก	15	44.20	43.80	38.49	42.16
4	9	บ้านหนองปิง	14	41.63	41.03	40.20	40.95
4	10	บ้านสาวะถี	20	45.29	37.29	39.29	40.62
4	11	บ้านโนนรังวิทยาคาร	14	44.89	34.69	37.97	39.18
		รวม	124	54.38	49.73	49.05	51.05
5	1	บ้านหินลาดวังตอ	36	52.86	50.40	49.46	50.90
5	2	บ้านซำจานเนินทอง	5	44.57	49.71	45.71	46.67
5	3	บ้านโคกสีโคกเปี้ย	6	41.91	45.71	47.63	45.08
5	4	บ้านโนนลาน	10	44.86	37.14	50.86	44.29
5	5	บ้านโนนเรือง	5	38.29	39.43	41.14	39.62
5	6	บ้านหนองปอ	10	39.14	38.29	39.43	38.95
5	7	บ้านหนองกุงน้อย	2	31.43	44.29	24.29	33.33
5	8	บ้านด้อท่อน้อย	7	32.26	24.09	36.74	31.02
5	9	บ้านดอกลำไ้	6	30.49	27.63	27.63	28.57
		รวม	87	39.53	39.63	40.32	39.83



กลุ่มที่	อันดับ	ชื่อโรงเรียน	จำนวนนักเรียน	คะแนนเฉลี่ยร้อยละ			
				ด้านภาษา	ด้านคำนวณ	ด้านเหตุผล	รวม
6	1	บ้านดอนยาง	3	63.80	67.63	63.80	65.08
6	2	บ้านหนองหิน	14	68.57	50.60	59.40	59.52
6	3	บ้านดงพอง	3	57.14	52.37	60.94	56.83
6	4	บ้านโกทา	12	52.86	51.91	59.77	54.84
6	5	บ้านเต่านอ	7	48.17	58.77	54.69	53.88
6	6	หนองไผ่มอดินแดง	3	57.14	47.63	56.20	53.65
6	7	บ้านห้วยชัน	1	57.14	31.43	71.43	53.33
6	8	บ้านโนนม่วง	32	51.34	42.31	45.00	46.22
6	9	บ้านศิลา	10	46.29	42.29	47.43	45.33
6	10	บ้านหนองกุงวิทยาการ	12	41.43	36.91	49.77	42.70
		รวม	97	54.39	48.19	56.84	53.14
7	1	บ้านหนองแสงโคกน้อย	14	78.77	56.31	61.43	65.51
7	2	บ้านผือ(สวัสดิ์ราษฎร์วิทยา)	7	68.57	53.06	57.97	59.87
7	3	บ้านดอนคู่ครุราษฎร์วิทยา	10	66.29	64.00	48.57	59.62
7	4	บ้านเลิงเปือย	3	65.71	49.51	61.91	59.05
7	5	บ้านบึงเนียมบึงไคร่นุ่นท่าหิน	13	59.77	42.20	48.14	50.04
7	6	บ้านบึงฉิม	4	43.57	50.71	47.86	47.38
7	7	บ้านหนองไฮโพธิ์ชัย	10	51.71	42.00	45.43	46.38
7	8	บ้านสงเปือยส่องเตือ	12	47.86	35.49	41.91	41.74
7	9	บ้านพระคือหนองโพธิ์วิทยา	14	52.03	32.26	35.91	40.07
7	10	อานันทวิทยา	2	40.00	40.00	35.71	38.57
7	11	บ้านบึงสว่างคัคคุยโพธิ์	3	45.71	31.43	33.34	36.83
		รวม	92	56.36	45.18	47.11	49.55
8	1	ชุมชนบ้านพรหมนิมิต	9	74.91	75.23	70.80	73.65
8	2	บ้านหนองหัววัว	1	82.86	51.43	68.57	67.62
8	3	บ้านเลิง	7	56.31	60.83	53.89	57.01
8	4	หนองตมหนองงูเห่าล้อม	17	54.11	39.83	54.97	49.64
8	5	บ้านโคกสีวิทยาเสริม	8	56.80	40.37	50.00	49.05
8	6	บ้านเหมือดแร่ครุราษฎร์อุทิศ	3	59.06	28.57	54.29	47.30
8	7	บ้านหนองเต่าบึงเรือใหญ่	5	52.00	47.43	38.86	46.10
8	8	บ้านโคกแปะ	5	51.43	29.71	49.71	43.62
8	9	บ้านหนองไหลหนองบัวทอง	11	48.06	37.66	36.89	40.87
8	10	บ้านโคกท่า	9	43.80	27.31	45.40	38.84
8	11	บ้านดอนธาตุท่าฉางท่าพระทราย	5	36.57	34.86	33.14	34.86



กลุ่มที่	อันดับ	ชื่อโรงเรียน	จำนวนนักเรียน	คะแนนเฉลี่ยร้อยละ			
				ด้านภาษา	ด้านคำนวณ	ด้านเหตุผล	รวม
8	12	บ้านหนองบัวน้อย	4	35.71	26.43	22.86	28.33
		รวม	84	54.30	41.64	48.28	48.07
9	1	บ้านโคกพินโป่ง	13	56.06	45.71	46.80	49.52
9	2	บ้านเป็ด(ท่าบึงประชาสงเคราะห์)	20	51.43	53.14	43.57	49.38
9	3	บ้านคำไฮหัวทุ่งประชาบำรุง	6	48.57	42.37	57.14	49.36
9	4	บ้านดอนบม	13	47.69	33.86	50.77	44.10
9	5	บ้านโนนตุนสามัคคีศึกษา	7	44.49	42.03	40.00	42.18
9	6	บ้านกอก	11	43.63	33.77	38.71	38.70
9	7	บ้านสะอาด	11	39.49	29.09	38.43	35.67
9	8	บ้านหนองขามประชาบำรุง	15	37.34	36.37	32.77	35.50
9	9	บ้านกุดกว้างประชาสรรค์	8	36.43	27.51	29.66	31.19
		รวม	104	45.01	38.21	41.98	41.73
10	1	อนุบาลขอนแก่น	451	60.83	54.03	60.03	58.30
		รวม	451	60.83	54.03	60.03	58.30
11	1	สนามบิน	303	57.31	45.71	54.43	52.49
		รวม	303	57.31	45.71	54.43	52.49
12	1	บ้านโนนท่อนวิทยา	14	52.86	47.54	61.83	54.09
12	2	ไทยรัฐวิทยา84(บ้านสำราญเพี้ยฟาน)	17	59.49	42.03	59.00	53.50
12	3	บ้านหนองเบ็ญ	10	49.14	47.14	48.57	48.29
12	4	บ้านคำบอน	7	47.34	43.69	44.49	45.17
12	5	บ้านโนนแต่	2	45.71	51.43	34.29	43.81
12	6	บ้านหนองดักกลางสูง	12	43.34	39.77	47.37	43.50
12	7	บ้านโคกนางามปลาเซียม	21	29.51	34.57	39.31	34.47
12	8	บ้านบึงแก	5	34.86	21.71	35.43	30.67
12	9	บ้านไถ่นา	4	28.57	22.86	34.29	28.57
		รวม	92	43.42	38.97	44.95	42.45
13	1	บ้านกระเดื่อง	7	67.34	46.11	63.69	59.05
13	2	หินกองวิทยา	4	60.71	56.43	56.43	57.86
13	3	หนองซาดพิทยาคม	12	58.34	39.06	43.34	46.90
13	4	บ้านแดงราษฎร์สามัคคี	19	43.46	44.20	39.40	42.35
13	5	บ้านค้อ	7	39.17	34.29	38.37	37.28
13	6	บ้านหนองคลอง	13	42.43	36.49	29.89	36.27
13	7	บ้านคำหัวช้างโนนตุนป่ามะนาว	8	40.00	30.37	36.80	35.71
13	8	บ้านวังโพน	10	37.43	29.71	32.57	33.24



กลุ่มที่	อันดับ	ชื่อโรงเรียน	จำนวนนักเรียน	คะแนนเฉลี่ยร้อยละ			
				ด้านภาษา	ด้านคำนวณ	ด้านเหตุผล	รวม
13	9	ไตรมิตรวิทยาคาร	21	30.20	29.66	30.49	30.11
13	10	เขื่อนกระพี้ศึกษา	8	28.57	27.86	28.23	28.22
13	11	หนองแวงคุณราชบุรีรังสรรค์	8	22.14	22.14	21.80	22.03
13	12	แก่นเท่าพัฒนศึกษา	2	24.29	20.00	15.71	20.00
		รวม	119	41.17	34.69	36.39	37.42
14	1	หินฮาวคุรุประชาสรรค์	1	62.86	68.57	77.14	69.52
14	2	บ้านบะยาว	7	60.40	62.03	60.40	60.95
14	3	บ้านโสกม่วงดอนตู	17	58.49	50.09	50.91	53.16
14	4	บ้านหินตั้งหนองอีเลิง	3	61.91	48.57	44.77	51.74
14	5	สระแก้วราษฎร์บำรุง	8	48.94	67.51	37.51	51.31
14	6	โนนสีงวิทยาคาร	4	57.86	52.14	42.14	50.71
14	7	บ้านแก่นเท่า	10	49.43	43.71	55.43	49.52
14	8	บ้านนาฝายนาโพธิ์	13	52.31	34.51	39.57	42.12
14	9	ชุมชนบ้านฝาง	75	48.14	34.49	42.49	41.70
14	10	ดอนหันประชารัฐศึกษา	8	46.43	43.57	33.94	41.31
14	11	ชุมชนบ้านหนองบัว	13	49.89	30.34	37.57	39.27
14	12	ห้วยหว้าวิทยาคม	17	46.40	24.54	42.17	37.70
14	13	พงษ์ภิญโญ 2	9	45.40	33.34	28.57	35.77
14	14	โคกใหญ่ประชารัฐวิทยา	5	40.57	24.57	30.29	31.81
		รวม	190	52.07	44.14	44.49	46.90
15	1	โคกงามวิทยาคาร	8	48.57	38.94	48.94	45.48
15	2	บ้านโคกกวาง	10	38.57	38.29	41.14	39.33
15	3	บ้านคำหญ้าแดง	9	41.91	31.74	44.11	39.26
15	4	บ้านโสกแต่	14	45.91	32.03	38.17	38.70
15	5	บ้านหนองเชียงซุยโนนสะอาด	23	41.74	35.91	36.03	37.89
15	6	บ้านโนนค้อ	8	40.00	24.66	30.71	31.79
15	7	บ้านป่าหวาย	9	28.26	25.09	29.20	27.51
15	8	สว่างศิริพัฒนา	2	17.14	17.14	17.14	17.14
		รวม	83	37.76	30.48	35.68	34.64
16	1	บ้านโนนบ่อ	23	69.57	56.29	63.60	63.14
16	2	บ้านบ่อแก	11	49.34	38.17	43.37	43.64
16	3	ชุมชนบ้านพระยืน	18	44.46	38.26	44.46	42.38
16	4	บ้านหินเหิบศิลาทิพย์	17	39.17	37.66	38.83	38.54
16	5	บ้านป่าสำน	15	38.09	34.86	41.14	38.03



กลุ่มที่	อันดับ	ชื่อโรงเรียน	จำนวนนักเรียน	คะแนนเฉลี่ยร้อยละ			
				ด้านภาษา	ด้านคำนวณ	ด้านเหตุผล	รวม
16	6	บ้านแก่นประดู่	3	44.77	29.51	32.37	35.55
16	7	บ้านป่าหม้อหนองคู	10	38.57	24.00	40.57	34.38
16	8	บ้านขามบ่อมชานบึงโพธิ์ทอง	23	36.29	26.46	34.29	32.34
16	9	บ้านชาติ	8	35.37	32.51	27.86	31.90
16	10	บ้านนาล้อม	4	24.29	25.71	29.29	26.43
		รวม	132	41.99	34.34	39.58	38.63
17	1	บ้านหนองแวงหนองจิกโนนตุ่น	23	57.77	49.43	52.91	53.37
17	2	ชุมชนบ้านไต้ศรีพิมลวิทยา	14	54.29	44.49	51.03	49.93
17	3	บ้านโจัดศรีวิชัย	4	50.71	35.00	54.29	46.67
17	4	บ้านหนองหญ้าขาวนก	9	46.97	30.80	46.97	41.59
17	5	บ้านโจัดใหญ่	5	46.86	34.86	33.14	38.29
17	6	หนองโพธิ์ประชาชนกุล	6	40.49	42.37	30.49	37.78
17	7	บ้านดงกลาง	14	39.60	32.66	37.14	36.47
17	8	บ้านดงเก่า	4	38.57	27.86	35.00	33.81
17	9	พระบุบ้านหันราษฎร์ประสาท	12	35.00	25.71	34.51	31.74
		รวม	91	45.58	35.91	41.72	41.07

จากตาราง 7 พบว่า จากผลการประเมินคุณภาพการศึกษาขั้นพื้นฐาน เพื่อการประกันคุณภาพผู้เรียน ปีการศึกษา 2557 กลุ่มเครือข่ายพัฒนาคุณภาพการศึกษาขั้นพื้นฐานที่มีคะแนนเฉลี่ยร้อยละสูงสุด คือ กลุ่มที่ 10 มีคะแนนเฉลี่ยร้อยละ 58.30 รองลงมาคือ กลุ่มที่ 6 มีคะแนนเฉลี่ยร้อยละ 53.14 อันดับสามคือ กลุ่มที่ 11 มีคะแนนเฉลี่ยร้อยละ 52.29 ส่วนกลุ่มเครือข่ายพัฒนาคุณภาพการศึกษาขั้นพื้นฐานที่มีคะแนนเฉลี่ยร้อยละต่ำสุด คือ กลุ่มที่ 2 มีคะแนนเฉลี่ยร้อยละ 33.82

เมื่อเปรียบเทียบกับค่าเฉลี่ยระดับสำนักงานเขตพื้นที่การศึกษาขอนแก่น เขต 1 ซึ่งมีคะแนนเฉลี่ยร้อยละเท่ากับ 47.47 พบว่า มีกลุ่มเครือข่ายพัฒนาคุณภาพการศึกษาขั้นพื้นฐานที่มีคะแนนเฉลี่ยร้อยละสูงกว่าระดับเขตพื้นที่ จำนวน 6 กลุ่ม ได้แก่ กลุ่มที่ 10, 6, 11, 4, 7 และ 8 ตามลำดับ สำหรับกลุ่มเครือข่ายพัฒนาคุณภาพการศึกษาขั้นพื้นฐานที่มีคะแนนเฉลี่ยร้อยละต่ำกว่าระดับเขตพื้นที่ จำนวน 11 กลุ่ม ได้แก่ กลุ่มที่ 14, 3, 12, 9, 17, 1, 5, 16, 13, 15 และ 2 ตามลำดับ

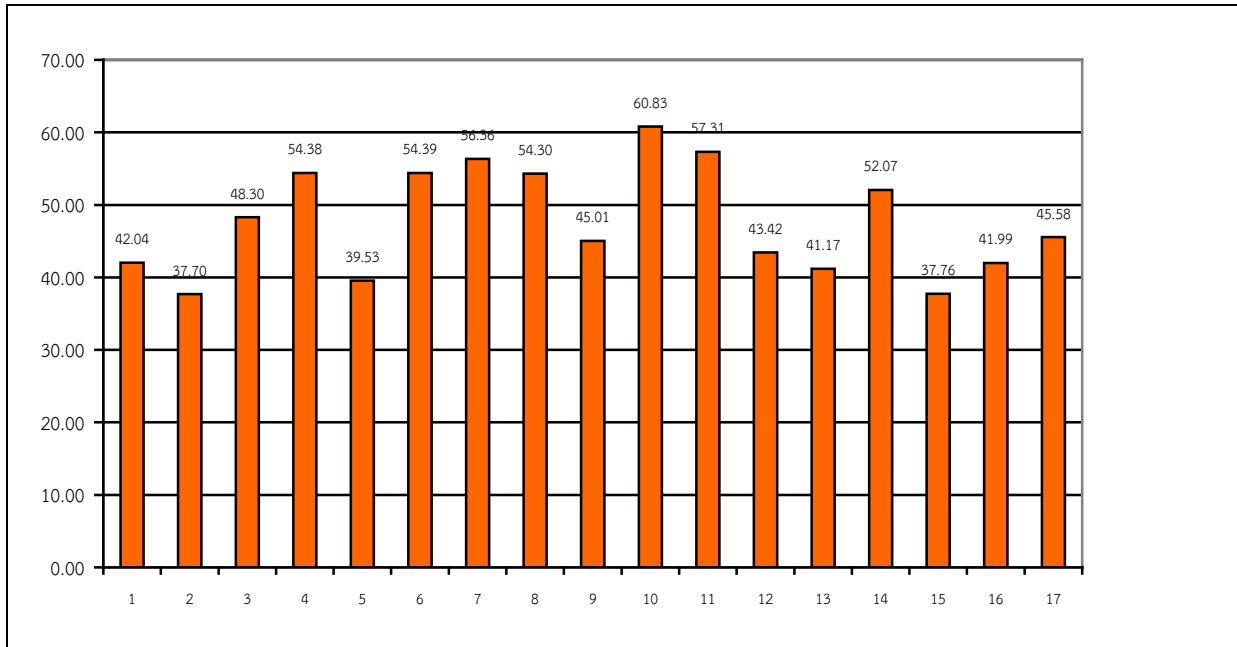

แผนภูมิ 4 แสดงผลการเปรียบเทียบการประเมินคุณภาพการศึกษาขั้นพื้นฐาน เพื่อการประกันคุณภาพผู้เรียน ความสามารถด้านภาษา ปีการศึกษา 2557 ของสำนักงานเขตพื้นที่การศึกษาประถมศึกษาขอนแก่น เขต 1 จำแนกตามกลุ่มเครือข่ายพัฒนาคุณภาพการศึกษาขั้นพื้นฐาน

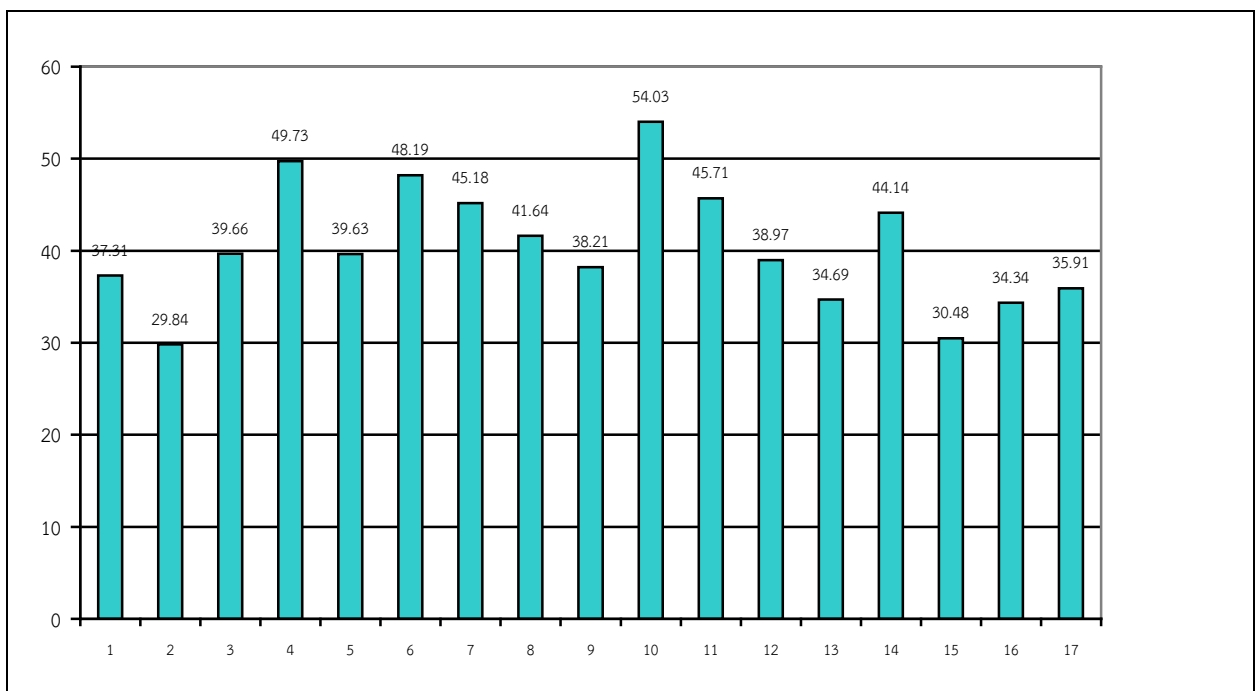

แผนภูมิ 5 แสดงผลการเปรียบเทียบการประเมินคุณภาพการศึกษาขั้นพื้นฐาน เพื่อการประกันคุณภาพผู้เรียน ความสามารถด้านคำนวณ ปีการศึกษา 2557 ของสำนักงานเขตพื้นที่การศึกษาประถมศึกษาขอนแก่น เขต 1 จำแนกตามกลุ่มเครือข่ายพัฒนาคุณภาพการศึกษาขั้นพื้นฐาน

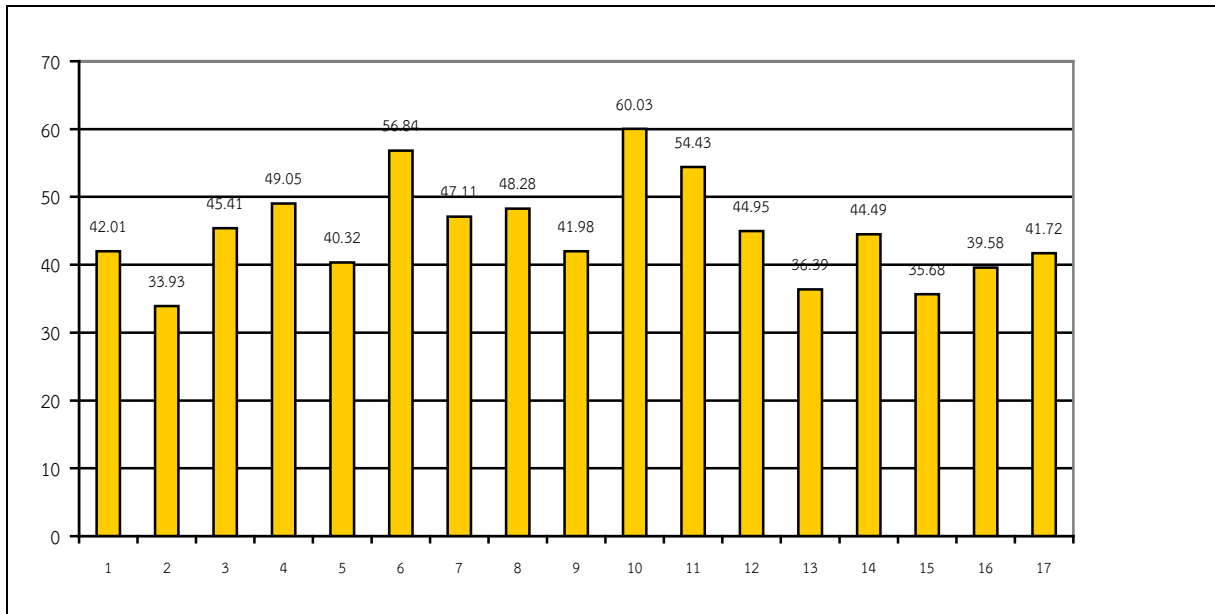

แผนภูมิ 6 แสดงผลการเปรียบเทียบการประเมินคุณภาพการศึกษาขั้นพื้นฐาน เพื่อการประกันคุณภาพผู้เรียน ความสามารถด้านเหตุผล ปีการศึกษา 2557 ของสำนักงานเขตพื้นที่การศึกษาประถมศึกษาขอนแก่น เขต 1 จำแนกตามกลุ่มเครือข่ายพัฒนาคุณภาพการศึกษาขั้นพื้นฐาน

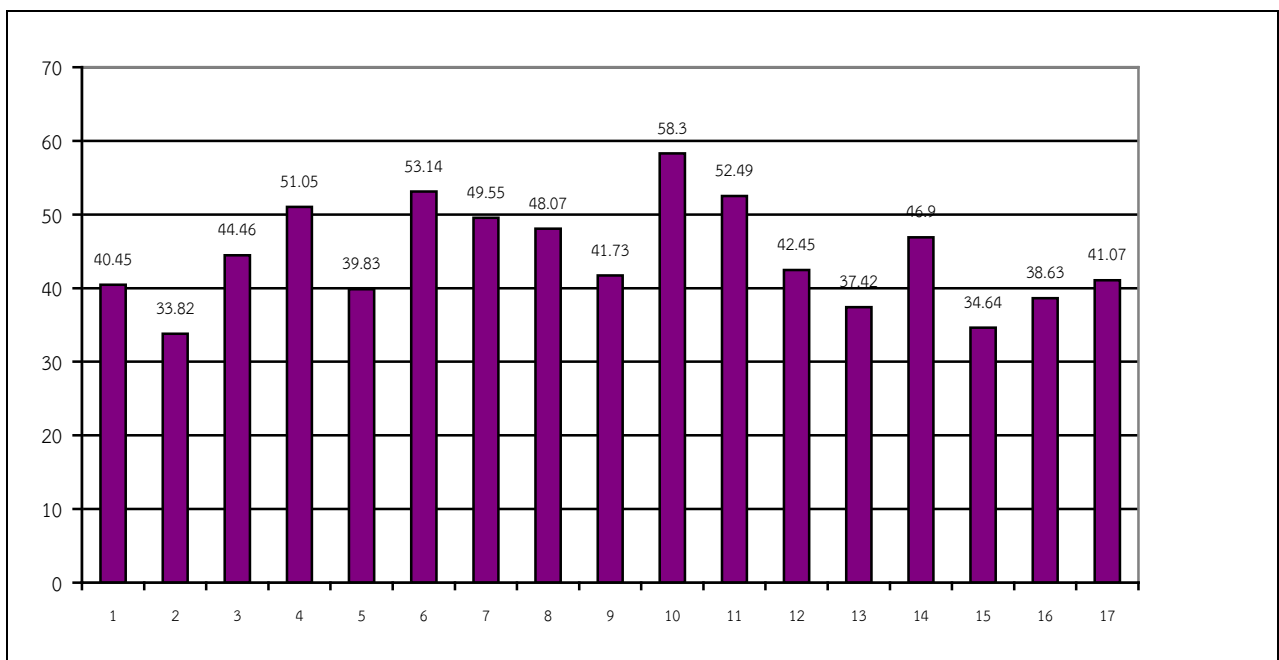

แผนภูมิ 7 แสดงผลการเปรียบเทียบการประเมินคุณภาพการศึกษาขั้นพื้นฐาน เพื่อการประกันคุณภาพผู้เรียน รวม 3 ความสามารถ ปีการศึกษา 2557 ของสำนักงานเขตพื้นที่การศึกษาประถมศึกษาขอนแก่น เขต 1 จำแนกตามกลุ่มเครือข่ายพัฒนาคุณภาพการศึกษาขั้นพื้นฐาน



บทที่ 4

สรุปผลการประเมินและข้อเสนอแนะ

การประเมินคุณภาพการศึกษาขั้นพื้นฐาน เพื่อการประกันคุณภาพผู้เรียน ปีการศึกษา 2557 สำนักงานเขตพื้นที่การศึกษาประถมศึกษาขอนแก่น เขต 1 สามารถสรุปผลการประเมินและข้อเสนอแนะ ดังนี้

สรุปผลการประเมิน

1. ผลการประเมินคุณภาพการศึกษาขั้นพื้นฐาน เพื่อการประกันคุณภาพผู้เรียน ปีการศึกษา 2557 ระดับประเทศ โดยรวมทุกความสามารถมีคะแนนเฉลี่ยร้อยละ 47.17 สัมประสิทธิ์การกระจายร้อยละ 34.32 เมื่อพิจารณาตามความสามารถ พบว่า

1.1 ความสามารถด้านภาษา โดยรวมมีคะแนนเฉลี่ยร้อยละ 50.74 สัมประสิทธิ์การกระจายร้อยละ 35.36 นักเรียนส่วนใหญ่อยู่ในระดับพอใช้ คิดเป็นร้อยละ 38.42 รองลงมาคือระดับดี คิดเป็นร้อยละ 35.04 ระดับดีเยี่ยม คิดเป็นร้อยละ 16.19 และปรับปรุง คิดเป็นร้อยละ 10.35 ตามลำดับ

1.2 ความสามารถด้านคำนวณ โดยรวมมีคะแนนเฉลี่ยร้อยละ 42.17 สัมประสิทธิ์การกระจายร้อยละ 42.95 นักเรียนส่วนใหญ่อยู่ในระดับพอใช้ คิดเป็นร้อยละ 37.15 รองลงมาอยู่ในระดับดี คิดเป็นร้อยละ 31.95 ระดับดีเยี่ยม คิดเป็นร้อยละ 19.71 และระดับปรับปรุงคิดเป็นร้อยละ 11.19 ตามลำดับ

1.3 ความสามารถด้านเหตุผล โดยรวมมีคะแนนเฉลี่ยร้อยละ 48.60 สัมประสิทธิ์การกระจายร้อยละ 38.10 นักเรียนส่วนใหญ่อยู่ในระดับดี คิดเป็นร้อยละ 38.14 รองลงมาอยู่ในระดับพอใช้ คิดเป็นร้อยละ 29.33 ระดับดีเยี่ยม คิดเป็นร้อยละ 18.59 และระดับปรับปรุง คิดเป็นร้อยละ 13.94 ตามลำดับ

2. ผลการประเมินคุณภาพการศึกษาขั้นพื้นฐาน เพื่อการประกันคุณภาพผู้เรียน ปีการศึกษา 2557 ระดับสำนักงานคณะกรรมการการศึกษาขั้นพื้นฐาน โดยรวมทุกความสามารถมีคะแนนเฉลี่ยร้อยละ 47.23 สัมประสิทธิ์การกระจายร้อยละ 34.24 เมื่อพิจารณาตามความสามารถ พบว่า

2.1 ความสามารถด้านภาษา โดยรวมมีคะแนนเฉลี่ยร้อยละ 50.80 สัมประสิทธิ์การกระจายร้อยละ 35.26 นักเรียนส่วนใหญ่อยู่ในระดับพอใช้ คิดเป็นร้อยละ 38.40 รองลงมาคือระดับดี คิดเป็นร้อยละ 35.11 ระดับดีเยี่ยม คิดเป็นร้อยละ 16.25 และปรับปรุง คิดเป็นร้อยละ 10.25 ตามลำดับ



2.1 ความสามารถด้านคำนวณ โดยรวมมีคะแนนเฉลี่ยร้อยละ 42.20 สัมประสิทธิ์การกระจายร้อยละ 42.92 นักเรียนส่วนใหญ่อยู่ในระดับพอใช้ คิดเป็นร้อยละ 37.13 รองลงมาอยู่ในระดับดี คิดเป็นร้อยละ 31.00 ระดับดีเยี่ยมคิดเป็นร้อยละ 19.76 และระดับปรับปรุง คิดเป็นร้อยละ 11.12 ตามลำดับ

2.3 ความสามารถด้านเหตุผล โดยรวมมีคะแนนเฉลี่ยร้อยละ 48.66 สัมประสิทธิ์การกระจาย ร้อยละ 37.99 นักเรียนส่วนใหญ่อยู่ในระดับดี คิดเป็นร้อยละ 38.21 รองลงมาอยู่ในระดับพอใช้ คิดเป็นร้อยละ 29.32 ระดับดีเยี่ยม คิดเป็นร้อยละ 18.64 และระดับปรับปรุง คิดเป็นร้อยละ 13.83 ตามลำดับ

3. ผลการประเมินคุณภาพการศึกษาขั้นพื้นฐาน เพื่อการประกันคุณภาพผู้เรียน ปีการศึกษา 2557 ระดับสำนักงานเขตพื้นที่การศึกษาประถมศึกษาขอนแก่น เขต 1 โดยรวมทุกความสามารถ มีคะแนนเฉลี่ยร้อยละ 45.86 สัมประสิทธิ์การกระจายร้อยละ 32.46 เมื่อพิจารณาตามความสามารถ และตัวชี้วัด พบว่า

3.1 ความสามารถด้านภาษา โดยรวมมีคะแนนเฉลี่ยร้อยละ 51.09 สัมประสิทธิ์การกระจายร้อยละ 35.12 พบว่า นักเรียนส่วนใหญ่อยู่ในระดับพอใช้ คิดเป็นร้อยละ 39.15 รองลงมาคือระดับดี คิดเป็นร้อยละ 34.74 ระดับดีเยี่ยม คิดเป็นร้อยละ 16.97 และระดับปรับปรุง คิดเป็นร้อยละ 9.15 ตามลำดับ

3.2 ความสามารถด้านคำนวณ โดยรวมมีคะแนนเฉลี่ยร้อยละ 43.20 สัมประสิทธิ์การกระจายร้อยละ 41.60 พบว่า นักเรียนส่วนใหญ่อยู่ในระดับพอใช้ คิดเป็นร้อยละ 37.79 รองลงมาคือระดับดี คิดเป็นร้อยละ 33.33 ระดับดีเยี่ยม คิดเป็นร้อยละ 20.34 และระดับปรับปรุง คิดเป็นร้อยละ 8.54 ตามลำดับ

3.3 ความสามารถด้านเหตุผล โดยรวมมีคะแนนเฉลี่ยร้อยละ 48.11 สัมประสิทธิ์การกระจายร้อยละ 38.90 พบว่า นักเรียนส่วนใหญ่อยู่ในระดับดี คิดเป็นร้อยละ 36.74 รองลงมาคือระดับพอใช้ คิดเป็นร้อยละ 31.49 ระดับดีเยี่ยม คิดเป็นร้อยละ 17.85 และระดับปรับปรุง คิดเป็นร้อยละ 13.92 ตามลำดับ

4. ผลการเปรียบเทียบการประเมินคุณภาพการศึกษาขั้นพื้นฐาน เพื่อการประกันคุณภาพผู้เรียน ปีการศึกษา 2557 ระหว่างระดับประเทศ กับสำนักงานเขตพื้นที่การศึกษาประถมศึกษาขอนแก่น เขต 1 พบว่า สำนักงานเขตพื้นที่การศึกษาประถมศึกษาขอนแก่น เขต 1 มีคะแนนในภาพรวมสูงกว่าระดับประเทศ คิดเป็นร้อยละ 0.30 เมื่อพิจารณาตามความสามารถ พบว่า ความสามารถด้านคำนวณ มีคะแนนเฉลี่ยสูงกว่า ร้อยละ 1.03 รองลงมาคือความสามารถด้านภาษา มีคะแนนเฉลี่ยสูงกว่าร้อยละ 1.57 ส่วนความสามารถด้านเหตุผล มีคะแนนเฉลี่ยต่ำกว่าร้อยละ 0.49



5. ผลการเปรียบเทียบการประเมินคุณภาพการศึกษาขั้นพื้นฐาน เพื่อการประกันคุณภาพผู้เรียน ปีการศึกษา 2557 ระหว่างสำนักงานคณะกรรมการการศึกษาขั้นพื้นฐานกับสำนักงานเขตพื้นที่การศึกษาประถมศึกษาขอนแก่น เขต 1 พบว่า สำนักงานเขตพื้นที่การศึกษาประถมศึกษาขอนแก่น เขต 1 มีคะแนนในภาพรวมสูงกว่าระดับสำนักงานคณะกรรมการการศึกษาขั้นพื้นฐาน คิดเป็นร้อยละ 0.24 เมื่อพิจารณาตามความสามารถ พบว่า ความสามารถด้านคำนวณ มีคะแนนเฉลี่ยสูงกว่าร้อยละ 1.00 รองลงมา คือ ความสามารถด้านภาษา มีคะแนนเฉลี่ยสูงกว่าร้อยละ 0.29 ส่วนความสามารถด้านเหตุผล มีคะแนนเฉลี่ยต่ำกว่าร้อยละ 0.55

6. ผลการเปรียบเทียบการประเมินคุณภาพการศึกษาขั้นพื้นฐาน เพื่อการประกันคุณภาพผู้เรียน ปีการศึกษา 2556 กับ ปีการศึกษา 2557 ของสำนักงานเขตพื้นที่การศึกษาประถมศึกษาขอนแก่น เขต 1 โดยรวมมีคะแนนเฉลี่ยสูงกว่าร้อยละ 4.66 เมื่อพิจารณาตามความสามารถของนักเรียน พบว่า ความสามารถด้านคำนวณ มีคะแนนเฉลี่ยสูงกว่า ร้อยละ 8.47 รองลงมาคือ ความสามารถด้านเหตุผล มีคะแนนเฉลี่ยสูงกว่าร้อยละ 4.37 และความสามารถด้านภาษา มีคะแนนเฉลี่ยสูงกว่า ร้อยละ 1.13 ตามลำดับ

7. ผลการประเมินคุณภาพการศึกษาขั้นพื้นฐาน เพื่อการประกันคุณภาพผู้เรียน ปีการศึกษา 2557 กลุ่มเครือข่ายพัฒนาคุณภาพการศึกษาขั้นพื้นฐานที่มีคะแนนเฉลี่ยร้อยละสูงสุด คือ กลุ่มที่ 10 มีคะแนนเฉลี่ยร้อยละ 58.30 รองลงมาคือ กลุ่มที่ 6 มีคะแนนเฉลี่ยร้อยละ 53.14 อันดับสามคือ กลุ่มที่ 11 มีคะแนนเฉลี่ยร้อยละ 52.29 ส่วนกลุ่มเครือข่ายพัฒนาคุณภาพการศึกษาขั้นพื้นฐานที่มีคะแนนเฉลี่ยร้อยละต่ำสุด คือ กลุ่มที่ 2 มีคะแนนเฉลี่ยร้อยละ 33.82 และเมื่อเปรียบเทียบกับค่าเฉลี่ยระดับสำนักงานเขตพื้นที่การศึกษาขอนแก่น เขต 1 ซึ่งมีคะแนนเฉลี่ยร้อยละเท่ากับ 47.47 พบว่า มีกลุ่มเครือข่ายพัฒนาคุณภาพการศึกษาขั้นพื้นฐานที่มีคะแนนเฉลี่ยร้อยละสูงกว่าระดับเขตพื้นที่ จำนวน 6 กลุ่ม ได้แก่ กลุ่มที่ 10, 6, 11, 4, 7 และ 8 ตามลำดับ สำหรับกลุ่มเครือข่ายพัฒนาคุณภาพการศึกษาขั้นพื้นฐานที่มีคะแนนเฉลี่ยร้อยละต่ำกว่าระดับเขตพื้นที่ จำนวน 11 กลุ่ม ได้แก่ กลุ่มที่ 14, 3, 12, 9, 17, 1, 5, 16, 13, 15 และ 2 ตามลำดับ

ข้อเสนอแนะ

ระดับสำนักงานเขตพื้นที่การศึกษา

1. สำนักงานเขตพื้นที่การศึกษาควรนำผลการประเมินมาวิเคราะห์ วางแผนร่วมกับสถานศึกษา เพื่อกำหนดแผนพัฒนาคุณภาพการศึกษาในการยกระดับผลสัมฤทธิ์ทางการเรียนให้สูงขึ้น
2. ผู้บริหารสถานศึกษา ครูผู้สอน คีศึกษานิเทศก์ และผู้ที่มีส่วนเกี่ยวข้องกับการจัดการศึกษาควรหาวิธีการปรับปรุง แก้ไข เพื่อยกระดับคุณภาพการศึกษาให้สูงขึ้นต่อไป
3. สำนักงานเขตพื้นที่การศึกษาควรมีการติดตาม ตรวจสอบ และทบทวนคุณภาพของสถานศึกษาอย่างต่อเนื่อง



4. สำนักงานเขตพื้นที่การศึกษาควรมีการพัฒนาครูให้มีความรู้ ความเข้าใจเกี่ยวกับการพัฒนาเครื่องมือประเมินผลผู้เรียนโดยใช้รูปแบบข้อสอบ NT , O-NET และ PISA

ระดับสถานศึกษา

1. สถานศึกษาควรศึกษาวិเคราะห์ผลการประเมินตามความสามารถและรายตัวชี้วัดเพื่อนำไปใช้ในการกำหนดเป้าหมาย การปรับปรุงพัฒนาคุณภาพการศึกษา เพื่อยกระดับผลสัมฤทธิ์ทางการเรียนให้สูงขึ้น

2. สถานศึกษาควรปรับปรุงหลักสูตรสถานศึกษา และจัดทำโครงการ/กิจกรรมสนับสนุนการจัดกิจกรรมการเรียนรู้ที่เน้นทักษะในศตวรรษที่ 21 ในเรื่องทักษะกระบวนการคิดวิเคราะห์ การแก้ปัญหาแบบร่วมมือ

3. ครูผู้สอน ควรศึกษาวิเคราะห์ข้อมูลดังกล่าว โดยวิเคราะห์ข้อมูลของนักเรียนเป็นรายบุคคล และคัดกรองนักเรียนที่มีปัญหาการเรียนรู้ เพื่อหาวิธีการช่วยเหลือได้ถูกต้อง

4. ครูผู้สอนควรวิเคราะห์แนวข้อสอบและนำรูปแบบของข้อสอบ NT มาใช้ในการวัดและประเมินผลในชั้นเรียนรายมาตรฐานและตัวชี้วัด



ภาคผนวก















ผลการเรียงลำดับการประเมินคุณภาพการศึกษาขั้นพื้นฐาน
เพื่อการประกันคุณภาพผู้เรียนปีการศึกษา 2557 ระดับกลุ่มเครือข่ายสถานศึกษาขั้นพื้นฐาน
สำนักงานเขตพื้นที่การศึกษาประถมศึกษาขอนแก่น เขต 1

ลำดับที่	กลุ่มที่	ด้านภาษา	ด้านคำนวณ	ด้านเหตุผล	รวม
1	10	60.83	54.03	60.03	58.30
2	6	54.39	48.19	56.84	53.14
3	11	57.31	45.71	54.43	52.49
4	4	54.38	49.73	49.05	51.05
5	7	56.36	45.18	47.11	49.55
6	8	54.30	41.64	48.28	48.07
7	14	52.07	44.14	44.49	46.90
8	3	48.30	39.66	45.41	44.46
9	12	43.42	38.97	44.95	42.45
10	9	45.01	38.21	41.98	41.73
11	17	45.58	35.91	41.72	41.07
12	1	42.04	37.31	42.01	40.45
13	5	39.53	39.63	40.32	39.83
14	16	41.99	34.34	39.58	38.63
15	13	41.17	34.69	36.39	37.42
16	15	37.76	30.48	35.68	34.64
17	2	37.70	29.84	33.93	33.82



ผลการเรียงลำดับการประเมินคุณภาพการศึกษาขั้นพื้นฐาน
เพื่อการประกันคุณภาพผู้เรียนปีการศึกษา 2557 ระดับสถานศึกษา
สำนักงานเขตพื้นที่การศึกษาประถมศึกษาขอนแก่น เขต 1

ลำดับที่	กลุ่มที่	โรงเรียน	จำนวน นักเรียน	ด้านภาษา	ด้านคำนวณ	ด้านเหตุผล	รวม
1	8	ชุมชนบ้านพรหมนิมิต	9	74.91	75.23	70.80	73.65
2	4	บ้านเพี้ยพานโนนตุ่น	7	76.31	78.77	55.11	70.07
3	14	หินสาวครูประชาสรรค์	1	62.86	68.57	77.14	69.52
4	4	บ้านโนนภู	1	57.14	68.57	77.14	67.62
5	8	บ้านหนองหัววัว	1	82.86	51.43	68.57	67.62
6	7	บ้านหนองแสงโคกน้อย	14	78.77	56.31	61.43	65.51
7	6	บ้านดอนยาง	3	63.80	67.63	63.80	65.08
8	4	บ้านหินขาว	7	71.83	66.54	51.43	63.27
9	16	บ้านโนนบ่อ	23	69.57	56.29	63.60	63.14
10	14	บ้านบะยาว	7	60.40	62.03	60.40	60.95
11	7	บ้านฝือ(สวัสดิ์ราษฎร์วิทยา)	7	68.57	53.06	57.97	59.87
12	7	บ้านดอนคูครูราษฎร์วิทยา	10	66.29	64.00	48.57	59.62
13	6	บ้านหนองหิน	14	68.57	50.60	59.40	59.52
14	7	บ้านเลิงเปือย	3	65.71	49.51	61.91	59.05
15	13	บ้านกระเดื่อง	7	67.34	46.11	63.69	59.05
16	10	อนุบาลขอนแก่น	451	60.83	54.03	60.03	58.30
17	13	หินกองวิทยา	4	60.71	56.43	56.43	57.86
18	8	บ้านเลิง	7	56.31	60.83	53.89	57.01
19	6	บ้านดงพอง	3	57.14	52.37	60.94	56.83
20	1	บ้านดอนหันวิทยาสาร	8	56.80	43.94	66.09	55.60
21	6	บ้านโกทา	12	52.86	51.91	59.77	54.84
22	12	บ้านโนนท่อนวิทยา	14	52.86	47.54	61.83	54.09
23	3	บ้านทุ่ม(ทุ่มประชานุเคราะห์)	74	59.34	49.97	52.74	54.02
24	1	บ้านหนองหญ้าแพรกท่าแร่	19	53.83	48.89	59.26	53.98
25	6	บ้านเตานอ	7	48.17	58.77	54.69	53.88
26	6	หนองไผ่มอดินแดง	3	57.14	47.63	56.20	53.65
27	12	ไทยรัฐวิทยา84(บ้านสำราญเพี้ยพาน)	17	59.49	42.03	59.00	53.50
28	17	บ้านหนองแวงหนองจิกโนนตุ่น	23	57.77	49.43	52.91	53.37
29	6	บ้านห้วยชัน	1	57.14	31.43	71.43	53.33



ลำดับที่	กลุ่มที่	โรงเรียน	จำนวนนักเรียน	ด้านภาษา	ด้านคำนวณ	ด้านเหตุผล	รวม
30	14	บ้านโสกม่วงดอนคู	17	58.49	50.09	50.91	53.16
31	3	บ้านแดงใหญ่(ราษฎร์ศรัทธาวิหาร)	9	55.89	47.94	53.66	52.49
32	11	สนามบิน	303	57.31	45.71	54.43	52.49
33	4	บ้านม่วงโป้	14	56.11	50.83	49.60	52.18
34	14	บ้านหินตั้งหนองฮีเลิง	3	61.91	48.57	44.77	51.74
35	14	สระแก้วราษฎร์บำรุง	8	48.94	67.51	37.51	51.31
36	5	บ้านหินลาดวังตอ	36	52.86	50.40	49.46	50.90
37	4	บ้านโคกล่าม	8	51.80	41.09	59.66	50.84
38	14	โนนฮ่องวิทยาการ	4	57.86	52.14	42.14	50.71
39	7	บ้านบึงเนียมบึงไคร้หนองท่าหิน	13	59.77	42.20	48.14	50.04
40	1	บ้านเหล่านกชุมวิทยาสรศักดิ์	21	44.34	57.54	47.89	49.93
41	17	ชุมชนบ้านไต้นครพิมลวิทยา	14	54.29	44.49	51.03	49.93
42	4	บ้านลาดนาเพียง	7	63.26	40.00	46.11	49.80
43	8	หนองตุมหนองงูเห่ล้อม	17	54.11	39.83	54.97	49.64
44	9	บ้านโคกพันโปง	13	56.06	45.71	46.80	49.52
45	14	บ้านแก่นเท่า	10	49.43	43.71	55.43	49.52
46	9	บ้านเป็ด(ท่าบึงประชาสงเคราะห์)	20	51.43	53.14	43.57	49.38
47	9	บ้านคำไฮหัวทุ่งประชาบำรุง	6	48.57	42.37	57.14	49.36
48	8	บ้านโคกสีวิทยาเสริม	8	56.80	40.37	50.00	49.05
49	12	บ้านหนองเบ็ญ	10	49.14	47.14	48.57	48.29
50	3	บ้านหนองกอยสิทธิราษฎร์บำรุง	8	52.86	40.37	50.00	47.74
51	7	บ้านบึงฉิม	4	43.57	50.71	47.86	47.38
52	8	บ้านเหมือนดอแก้วราษฎร์อุทิศ	3	59.06	28.57	54.29	47.30
53	1	ชุมชนบ้านท่าพระ	36	49.46	41.34	50.63	47.14
54	13	หนองซาดพิทยาคม	12	58.34	39.06	43.34	46.90
55	5	บ้านซำจานเนินทอง	5	44.57	49.71	45.71	46.67
56	17	บ้านโจดศรีวิชัย	4	50.71	35.00	54.29	46.67
57	7	บ้านหนองไฮโพธิ์ชัย	10	51.71	42.00	45.43	46.38
58	6	บ้านโนนม่วง	32	51.34	42.31	45.00	46.22
59	8	บ้านหนองเต่าบึงเรือใหญ่	5	52.00	47.43	38.86	46.10
60	1	บ้านสวนมอนไคร้หนองวังหิน	10	49.14	47.71	40.00	45.62
61	15	โคกงามวิทยาการ	8	48.57	38.94	48.94	45.48
62	6	บ้านศิลา	10	46.29	42.29	47.43	45.33
63	12	บ้านคำบอน	7	47.34	43.69	44.49	45.17



ลำดับที่	กลุ่มที่	โรงเรียน	จำนวนนักเรียน	ด้านภาษา	ด้านคำนวณ	ด้านเหตุผล	รวม
64	5	บ้านโคกสโกลเปี้ย	6	41.91	45.71	47.63	45.08
65	4	บ้านจิว	17	45.71	44.37	44.54	44.88
66	3	บ้านม่วง	26	49.00	40.43	44.17	44.54
67	3	บ้านหนองหลุบ	17	53.46	33.77	46.23	44.49
68	5	บ้านโนนลาน	10	44.86	37.14	50.86	44.29
69	9	บ้านดอนบม	13	47.69	33.86	50.77	44.10
70	1	บ้านหนองไผ่(ประชารัฐบำรุง)	5	45.71	40.00	46.29	44.00
71	12	บ้านโนนแต่	2	45.71	51.43	34.29	43.81
72	16	บ้านป่อแก	11	49.34	38.17	43.37	43.64
73	8	บ้านโคกแปะ	5	51.43	29.71	49.71	43.62
74	12	บ้านหนองค้ำกลางสูง	12	43.34	39.77	47.37	43.50
75	3	บ้านเหล่าเกวียนหัก	6	43.80	37.14	48.09	43.02
76	6	บ้านหนองกุ้งวิทยาคาร	12	41.43	36.91	49.77	42.70
77	16	ชุมชนบ้านพระฮีน	18	44.46	38.26	44.46	42.38
78	13	บ้านแดงราษฎร์สามัคคี	19	43.46	44.20	39.40	42.35
79	9	บ้านโนนตุนสามัคคีศึกษา	7	44.49	42.03	40.00	42.18
80	4	บ้านหนองตาไก่หนองเม็ก	15	44.20	43.80	38.49	42.16
81	14	บ้านนาฝายนาโพธิ์	13	52.31	34.51	39.57	42.12
82	7	บ้านสงเปือยฮ่องเต้อ	12	47.86	35.49	41.91	41.74
83	14	ชุมชนบ้านฝาง	75	48.14	34.49	42.49	41.70
84	17	บ้านหนองหญ้าขาวนก	9	46.97	30.80	46.97	41.59
85	3	บ้านกุดนางทุย	5	44.57	35.43	44.57	41.52
86	14	ดอนหันประชารัฐศึกษา	8	46.43	43.57	33.94	41.31
87	1	บ้านโนนตุนประชาบำรุง	6	42.37	44.77	36.20	41.11
88	4	บ้านหนองปิง	14	41.63	41.03	40.20	40.95
89	8	บ้านหนองไหลหนองบัวทอง	11	48.06	37.66	36.89	40.87
90	2	บ้านทองกลาง	12	47.14	32.37	42.86	40.79
91	2	บ้านดอนช้าง(ศรีสุขวิทยาคาร)	9	47.94	33.03	40.94	40.64
92	4	บ้านสาวะถี	20	45.29	37.29	39.29	40.62
93	7	บ้านพระคือนองโพธิ์วิทยา	14	52.03	32.26	35.91	40.07
94	2	บ้านเหล่านาดิ	27	45.91	33.74	39.37	39.69
95	5	บ้านโนนเรือ	5	38.29	39.43	41.14	39.62
96	15	บ้านโคกกว้าง	10	38.57	38.29	41.14	39.33
97	14	ชุมชนบ้านหนองบัว	13	49.89	30.34	37.57	39.27



ลำดับที่	กลุ่มที่	โรงเรียน	จำนวนนักเรียน	ด้านภาษา	ด้านคำนวณ	ด้านเหตุผล	รวม
98	15	บ้านคำหญ้าแดง	9	41.91	31.74	44.11	39.26
99	4	บ้านโนนรังวิทยาคาร	14	44.89	34.69	37.97	39.18
100	1	บ้านหนองบัวดีหมี	10	41.14	29.71	46.29	39.05
101	5	บ้านหนองปอ	10	39.14	38.29	39.43	38.95
102	8	บ้านโคกท่า	9	43.80	27.31	45.40	38.84
103	9	บ้านกอก	11	43.63	33.77	38.71	38.70
104	15	บ้านโสกแต้	14	45.91	32.03	38.17	38.70
105	7	อานันทวิทยายา	2	40.00	40.00	35.71	38.57
106	16	บ้านหินเหิบศิลาทิพย์	17	39.17	37.66	38.83	38.54
107	17	บ้านใจดีใหญ่	5	46.86	34.86	33.14	38.29
108	1	บ้านโนนเขวา	10	38.57	34.29	41.43	38.10
109	16	บ้านป่าสำน	15	38.09	34.86	41.14	38.03
110	15	บ้านหนองเชียงซุยโนนสะอาด	23	41.74	35.91	36.03	37.89
111	17	หนองโพธิ์ประชานุกูล	6	40.49	42.37	30.49	37.78
112	14	ห้วยหว้าวิทยาคม	17	46.40	24.54	42.17	37.70
113	2	บ้านหนองคู	6	40.49	34.29	37.14	37.30
114	13	บ้านค้อ	7	39.17	34.29	38.37	37.28
115	2	บ้านโคกสูงวิทยาคม	4	43.57	32.14	35.00	36.90
116	7	บ้านบึงสว่างศุภโพธิ์	3	45.71	31.43	33.34	36.83
117	17	บ้านดงกลาง	14	39.60	32.66	37.14	36.47
118	3	บ้านแดงน้อย	29	38.11	35.66	35.26	36.35
119	13	บ้านหนองคลอง	13	42.43	36.49	29.89	36.27
120	3	บ้านหนองกุงครุประชาสรรค์	16	37.69	36.26	33.94	35.95
121	14	พงษ์ภิญโญ 2	9	45.40	33.34	28.57	35.77
122	13	บ้านคำหัวช้างโนนตุนป่ามะนาว	8	40.00	30.37	36.80	35.71
123	9	บ้านสะอาด	11	39.49	29.09	38.43	35.67
124	1	บ้านหนองแวงบวรวิทย์	5	41.14	26.86	38.86	35.62
125	16	บ้านแก่นประดู่	3	44.77	29.51	32.37	35.55
126	9	บ้านหนองขามประชาบำรุง	15	37.34	36.37	32.77	35.50
127	8	บ้านดอนธาตุท่าฉางท่าพระทราย	5	36.57	34.86	33.14	34.86
128	1	บ้านท่าพระเนาวิ	6	36.66	29.06	38.57	34.76
129	2	บ้านหัวเหล่าโพหนอง	15	31.06	35.23	37.71	34.67
130	12	บ้านโคกนางามปลาเซียม	21	29.51	34.57	39.31	34.47
131	16	บ้านป่าหม้อหนองคู	10	38.57	24.00	40.57	34.38



ลำดับที่	กลุ่มที่	โรงเรียน	จำนวน นักเรียน	ด้านภาษา	ด้านคำนวณ	ด้านเหตุผล	รวม
132	17	บ้านดงเก่า	4	38.57	27.86	35.00	33.81
133	5	บ้านหนองกุงน้อย	2	31.43	44.29	24.29	33.33
134	13	บ้านวังโพน	10	37.43	29.71	32.57	33.24
135	2	บ้านเหล่านางาม	8	38.23	27.86	31.80	32.62
136	16	บ้านขามป้อมขานบึงโพธิ์ทอง	23	36.29	26.46	34.29	32.34
137	16	บ้านชาติ	8	35.37	32.51	27.86	31.90
138	1	บ้านดอนแดงดอนน้อยวิทยา	11	32.20	32.46	30.91	31.86
139	14	โคกใหญ่ประชารัฐวิทยา	5	40.57	24.57	30.29	31.81
140	15	บ้านโนนค้อ	8	40.00	24.66	30.71	31.79
141	17	พระบุบ้านหันราษฎร์ประสาธ	12	35.00	25.71	34.51	31.74
142	9	บ้านกุดกว้างประชาสรรค์	8	36.43	27.51	29.66	31.19
143	5	บ้านค้อท่อนน้อย	7	32.26	24.09	36.74	31.02
144	12	บ้านบึงแก	5	34.86	21.71	35.43	30.67
145	13	ไตรมิตรวิทยาคาร	21	30.20	29.66	30.49	30.11
146	5	บ้านดอกแป้น	6	30.49	27.63	27.63	28.57
147	12	บ้านไถ่หนา	4	28.57	22.86	34.29	28.57
148	8	บ้านหนองบัวน้อย	4	35.71	26.43	22.86	28.33
149	13	เขื่อนกระพี้ศึกษา	8	28.57	27.86	28.23	28.22
150	15	บ้านป่าหวาย	9	28.26	25.09	29.20	27.51
151	2	บ้านป่าสังข์หนองฮี	8	32.51	24.29	22.51	26.43
152	16	บ้านนาล้อม	4	24.29	25.71	29.29	26.43
153	1	บ้านห้วยเตยพัฒนา	3	26.66	30.49	21.91	26.35
154	2	บ้านดอนหญ้านาง	7	23.26	27.74	25.71	25.58
155	2	บ้านป่าเหลื่อม	5	26.86	17.71	26.29	23.62
156	1	บ้านสว่างมรรคา	3	30.49	15.23	23.80	23.17
157	13	หนองแวงคุรุราษฎร์รังสรรค์	8	22.14	22.14	21.80	22.03
158	13	แก่นเท่าพัฒนศึกษา	2	24.29	20.00	15.71	20.00
159	15	สว่างศิริพัฒนา	2	17.14	17.14	17.14	17.14
รวม			2,493	51.09	43.20	48.11	47.47



ผลการเรียงลำดับการประเมินคุณภาพการศึกษาขั้นพื้นฐาน
เพื่อการประกันคุณภาพผู้เรียนปีการศึกษา 2556 ระดับสถานศึกษา
สำนักงานเขตพื้นที่การศึกษาประถมศึกษาขอนแก่น เขต 1

ลำดับที่	โรงเรียน	จำนวนนักเรียน	ด้านภาษา	ด้านคำนวณ	ด้านเหตุผล	รวม
1	บ้านเลิง	1	73.33	66.67	76.67	72.22
2	บ้านโคกสีวิทยาเสริม	13	74.36	60.77	57.69	64.27
3	บ้านทุ่ม	57	65.85	57.66	60.76	61.42
4	ไทยรัฐวิทยา84(บ้านสำราญเพี้ยพาน)	13	58.21	56.92	65.38	60.17
5	บ้านหนองแสงโคกน้อย	26	71.15	47.95	57.56	58.89
6	บ้านนาเพียง	4	52.50	50.00	73.33	58.61
7	บ้านเลิงเปือย	5	51.33	42.00	73.33	55.55
8	บ้านกระเดื่อง	1	66.67	36.67	60.00	54.45
9	บ้านเหล่านกชุมวิทยาสรศักดิ์	12	53.61	48.61	54.44	52.22
10	บ้านน้ำเคียงโนนสว่าง	4	58.33	55.83	42.50	52.22
11	อนุบาลขอนแก่น	490	58.81	44.71	51.73	51.75
12	บ้านหนองเบ็ญ	16	57.29	42.92	53.96	51.39
13	บ้านไถ่นา	1	53.33	26.67	73.33	51.11
14	บ้านบึงแก	5	56.67	36.67	56.67	50.00
15	บ้านหนองไชย(ประชารัฐบำรุง)	5	60.00	33.33	56.67	50.00
16	บ้านโนนแต้	4	45.00	45.83	56.67	49.17
17	บ้านโกทา	21	55.08	40.79	51.59	49.15
18	สนามบิน	261	56.33	38.93	51.71	48.99
19	บ้านหนองปิง	18	49.63	42.22	55.00	48.95
20	บ้านทองหลาง	11	60.00	34.24	52.12	48.79
21	บ้านชำจานเนินทอง	10	57.00	41.33	47.33	48.55
22	บ้านดอนคูคูราษฎร์วิทยา	14	57.14	39.05	49.29	48.49
23	บ้านบึงฉิม	6	50.00	43.89	49.44	47.78
24	บ้านแก่นเท่า	7	54.29	42.38	46.19	47.62
25	บ้านหนองหัววัว	3	52.22	38.89	48.89	46.67
26	อานันทวิทยา	4	56.67	29.17	52.50	46.11
27	บ้านม่วงไ้	13	55.64	25.64	56.41	45.90
28	บ้านดงกลาง	8	50.42	41.67	45.42	45.84
29	บ้านห้วยชัน	6	60.00	30.56	45.56	45.37



ลำดับที่	โรงเรียน	จำนวนนักเรียน	ด้านภาษา	ด้านคำนวณ	ด้านเหตุผล	รวม
30	ชุมชนบ้านไต้ศรีพิมลวิทยา	21	55.71	34.60	45.71	45.34
31	บ้านเป็ด	16	53.13	40.42	41.67	45.07
32	ไตรมิตรวิทยาจารย์	17	50.98	40.20	43.92	45.03
33	บ้านหนองเชียงซุยโนนสะอาด	22	51.97	39.85	42.73	44.85
34	บ้านนาฝายนาโพธิ์	13	52.05	36.92	45.38	44.78
35	บ้านสวนมอนไคร่นุ่นวังหิน	11	51.21	35.76	47.27	44.75
36	บ้านดอนหันวิทยาสาร	12	55.28	31.11	46.67	44.35
37	บ้านหนองขามประชาบำรุง	7	53.33	36.19	43.33	44.28
38	โนนซ้องวิทยาจารย์	9	46.67	38.15	47.78	44.20
39	พระบุบ้านหันราษฎร์ประสาธ	9	51.85	35.93	44.44	44.07
40	บ้านเหล่านาดิ	15	55.56	31.11	44.22	43.63
41	บ้านเต่านอ	4	50.00	31.67	49.17	43.61
42	บ้านหนองดักกลางสูง	13	44.36	33.59	52.82	43.59
43	บ้านป่อแก	10	52.67	32.00	45.33	43.33
44	บ้านโคกสีโคกเปี้ย	7	51.90	37.14	40.95	43.33
45	บ้านหนองหญ้าแพรกท่าแร่	27	51.98	32.10	44.69	42.92
46	บ้านบึงสว่างคัคคุยโพธิ์	3	51.11	27.78	48.89	42.59
47	บ้านหนองหลุบ	13	52.05	30.51	44.87	42.48
48	หนองตุมหนองงูเห่ล้อม	15	50.67	28.89	46.67	42.08
49	บ้านคำบอน	10	50.67	28.33	46.00	41.67
50	บ้านสงเปือยฮ่องเต้อ	7	51.90	29.05	43.81	41.59
51	ชุมชนบ้านท่าพระ	33	51.72	31.21	41.41	41.45
52	สว่างศิริพัฒนา	5	50.67	30.67	42.67	41.34
53	บ้านลาดนาเพียง	18	51.67	30.56	41.67	41.30
54	บ้านโคกแปะ	8	56.25	27.50	40.00	41.25
55	บ้านคำหญ้าแดง	16	50.42	33.33	40.00	41.25
56	บ้านดอนช้าง	14	44.05	33.10	46.43	41.19
57	บ้านโสกแต่	9	45.93	34.44	42.96	41.11
58	บ้านแดงราษฎร์สามัคคี	14	47.62	34.05	40.71	40.79
59	บ้านงิ้ว	9	48.89	32.22	41.11	40.74
60	บ้านโนนรังวิทยาจารย์	8	47.50	29.17	45.00	40.56
61	ชุมชนบ้านพรหมนิมิต	13	47.44	31.03	43.08	40.52
62	บ้านโสกม่วงดอนตู	9	48.52	30.37	41.85	40.25
63	บ้านโนนม่วง	38	50.18	28.86	41.58	40.21



ลำดับที่	โรงเรียน	จำนวนนักเรียน	ด้านภาษา	ด้านคำนวณ	ด้านเหตุผล	รวม
64	บ้านหนองกุงวิทยาจารย์	14	54.05	26.19	40.24	40.16
65	บ้านสาวะถี	28	47.74	33.45	39.17	40.12
66	บ้านดอนบม	14	45.24	28.33	45.24	39.60
67	บ้านดอนยาง	5	43.33	30.00	44.67	39.33
68	บ้านแดงน้อย	22	47.42	29.24	40.91	39.19
69	บ้านโนนเขวา	11	44.55	31.52	41.21	39.09
70	บ้านหนองหญ้าขาวนก	11	42.73	30.00	44.55	39.09
71	บ้านโนนต่วนสามัคคีศึกษา	16	50.00	26.67	40.00	38.89
72	บ้านโนนป่อ	31	47.31	26.34	42.80	38.82
73	บ้านหนองบัวดีหมี(ครูสามัคคี3)	14	43.57	31.90	40.24	38.57
74	บ้านคำไฮหัวทุ่งประชาบำรุง	10	48.33	28.67	38.67	38.56
75	พงษ์ภิญโญ 2	6	47.78	26.67	41.11	38.52
76	บ้านกอก	5	48.67	27.33	39.33	38.44
77	ชุมชนบ้านฝาง	75	46.58	28.71	40.04	38.44
78	บ้านหนองกอยสิทธิราษฎร์บำรุง	14	45.24	25.71	44.29	38.41
79	บ้านแดงใหญ่	20	47.50	31.33	36.33	38.39
80	บ้านกุดกว้างประชาสรรค์	21	48.73	26.35	40.00	38.36
81	บ้านโคกท่า	20	42.50	33.33	38.50	38.11
82	บ้านปะยาว	13	52.05	25.13	36.92	38.03
83	บ้านสะอาด	10	47.67	25.67	40.67	38.00
84	บ้านดอนแดงดอนน้อยวิทยา	5	44.00	29.33	40.00	37.78
85	บ้านโคกกว้าง	8	50.42	26.67	35.42	37.50
86	บ้านหนองไฮโพธิ์ชัย	15	48.22	28.00	36.00	37.41
87	บ้านโนนต่วนประชาบำรุง	14	45.95	26.90	39.29	37.38
88	บ้านโคกนางามปลาเซียม	15	39.33	34.00	38.22	37.18
89	บ้านป่าเหลื่อม	5	39.33	29.33	42.67	37.11
90	บ้านหนองหิน	17	46.67	29.22	35.29	37.06
91	บ้านหัวเหล่าโพมทอง	18	45.56	25.19	40.37	37.04
92	พงษ์ภิญโญ 2 สาขาบ้านหนองสำโรง	3	41.11	26.67	43.33	37.04
93	บ้านโคกลำ	16	43.33	28.54	39.17	37.01
94	บ้านเพี้ยพานโนนต่วน	10	42.33	29.67	39.00	37.00
95	บ้านโนนกุ้	5	48.00	32.67	30.00	36.89
96	บ้านโนนค้อ	10	48.33	29.67	32.67	36.89
97	บ้านค้อ	11	43.33	29.09	37.88	36.77



ลำดับที่	โรงเรียน	จำนวนนักเรียน	ด้านภาษา	ด้านคำนวณ	ด้านเหตุผล	รวม
98	บ้านฝือ(สวัสดิ์ราษฎร์วิทยา)	20	39.17	25.50	45.50	36.72
99	บ้านโคกพันโปง	25	45.07	28.80	36.27	36.71
100	บ้านโจดศรีวิชัย	1	36.67	23.33	50.00	36.67
101	บ้านโนนเรือง	1	33.33	33.33	43.33	36.66
102	บ้านหินลาดวังตอ	33	42.42	29.90	37.47	36.60
103	สระแก้วราษฎร์บำรุง	11	40.30	30.91	38.48	36.56
104	บ้านบึงเนียมบึงไคร้รุ่น	17	44.12	29.41	36.08	36.54
105	บ้านม่วง	44	41.59	27.80	39.77	36.39
106	พระคือนองโพธิ์วิทยา	14	43.10	25.95	40.00	36.35
107	เขื่อนกระพี้ศึกษา	9	44.81	24.44	39.63	36.29
108	บ้านหนองแวงหนองจิกโนนตุ่น	15	47.33	25.11	35.56	36.00
109	บ้านชาติ	6	45.00	22.78	40.00	35.93
110	โคกงามวิทยาคาร	24	46.25	26.94	34.58	35.92
111	ห้วยหัววิทยาคม	12	47.78	24.72	34.44	35.65
112	บ้านหนองคู	13	43.85	27.18	35.90	35.64
113	บ้านเหมือดแอ่ราษฎร์อุทิศ	8	41.67	28.75	35.83	35.42
114	บ้านป่าหม้อหนองคู	10	39.67	37.00	29.00	35.22
115	บ้านป่าหวาย	10	40.67	28.33	36.33	35.11
116	บ้านหินตั้งหนองฮีเลิง	2	38.33	35.00	31.67	35.00
117	บ้านหนองคลอง	13	40.00	30.26	34.62	34.96
118	ดอนหันประชารัฐศึกษา	15	44.67	27.78	31.78	34.74
119	บ้านวังโพน	8	47.08	29.17	27.92	34.72
120	บ้านสว่างมรรคา	7	41.90	28.10	33.33	34.44
121	บ้านตอกแป้น	8	36.67	27.92	37.08	33.89
122	หินสาวครูประชาสรรค์	2	41.67	28.33	31.67	33.89
123	ชุมชนบ้านพระยีน	22	41.36	28.18	31.67	33.74
124	บ้านหินเหิบศิลาทิพย์	15	38.44	29.33	33.11	33.63
125	บ้านดอนหญ้านาง	6	42.22	20.56	37.78	33.52
126	บ้านโจดใหญ่	5	39.33	26.00	34.67	33.33
127	บ้านขามป้อมฯ	25	40.80	26.93	32.27	33.33
128	บ้านศิลา	8	46.25	24.58	28.75	33.19
129	บ้านหนองแวงบวรวิทย์	11	39.70	25.76	33.94	33.13
130	บ้านแก่นประตู	4	45.83	22.50	30.83	33.05
131	บ้านค้อท่อน้อย	17	32.94	35.49	30.59	33.01



ลำดับที่	โรงเรียน	จำนวนนักเรียน	ด้านภาษา	ด้านคำนวณ	ด้านเหตุผล	รวม
132	บ้านเหล่าเจริญหัก	10	37.33	27.67	32.33	32.44
133	บ้านโนนท่อนวิทยา	11	36.36	26.06	34.55	32.32
134	บ้านหนองบัวน้อย	7	40.48	24.76	31.43	32.22
135	หนองซาดพิทยาคม	18	40.00	27.78	28.15	31.98
136	บ้านหนองกุงศรีประชาสรรค์	20	34.83	26.17	34.83	31.94
137	บ้านหินขาว	8	40.00	23.33	32.08	31.80
138	บ้านป่าซาดศรีประชาบำรุง	5	37.33	29.33	28.00	31.55
139	บ้านหนองไทรหนองบัวทอง	21	34.44	28.10	31.59	31.38
140	บ้านเหล่านางาม	2	35.00	18.33	40.00	31.11
141	บ้านโนนลาน	15	39.11	25.11	28.67	30.96
142	บ้านหนองตาไก่หนองเม็ก	20	38.67	24.67	29.17	30.84
143	บ้านคำหัวช้างโนนตู่ป่ามะนาว	8	32.92	29.58	30.00	30.83
144	แก่นท่าพัฒนศึกษา	4	35.83	21.67	34.17	30.56
145	บ้านหนองปอ	10	38.33	25.00	28.33	30.55
146	โคกใหญ่ประชารัฐวิทยา	7	35.24	26.67	29.52	30.48
147	บ้านป่าสังข์หนองฮี	7	42.86	25.24	23.33	30.48
148	ชุมชนบ้านหนองบัว	14	35.00	30.95	25.00	30.32
149	บ้านดงเก่า	6	37.78	27.22	25.56	30.19
150	บ้านหนองเต่าบึงเรือใหญ่	12	36.67	24.17	28.89	29.91
151	บ้านโคกสูงพิทยาคม	5	30.67	27.33	31.33	29.78
152	หินกองวิทยา	11	34.55	24.85	29.09	29.50
153	หนองไผ่ผดดินแดง	2	31.67	23.33	33.33	29.44
154	บ้านห้วยเตยพัฒนา	2	35.00	25.00	25.00	28.33
155	บ้านป่าสำน	7	29.05	28.10	27.62	28.26
156	บ้านท่าพระนาวี	3	36.67	24.44	23.33	28.15
157	บ้านนาล้อม	5	24.67	20.67	38.00	27.78
158	หนองโพธิ์ประชานุกูล	16	30.00	23.96	28.75	27.57
159	บ้านดอนธาตุท่าม่วงท่าพระทราย	4	35.00	25.83	21.67	27.50
160	บ้านกุดนางทุย	6	25.56	23.33	29.44	26.11
161	บ้านดงพอง	3	18.89	31.11	25.56	25.19
162	หนองแวงราษฎร์รังสรรค์	5	30.00	14.00	28.67	24.22
	รวม	2,721	49.96	34.73	43.74	42.81



คณะที่ปรึกษา

1. นายสายัณห์ ผาน้อย ผู้อำนวยการสำนักงานเขตพื้นที่การศึกษาประถมศึกษาขอนแก่น เขต 1
2. นายศิริกุล นามศิริ รองผู้อำนวยการสำนักงานเขตพื้นที่การศึกษาประถมศึกษาขอนแก่น เขต 1
3. นายสมหวัง บุญสิทธิ์ ผู้อำนวยการกลุ่มนิเทศ ติดตาม และประเมินผลการจัดการศึกษา

คณะทำงาน

- | | |
|-------------------------------|--------------|
| 1. นางจอมขวัญ ศศิวรรณพงศ์ | ศึกษานิเทศก์ |
| 2. นางสาวสุกัญญา มาขำนิ | ศึกษานิเทศก์ |
| 3. ว่าที่พันตรีเทพนา เกรือคำ | ศึกษานิเทศก์ |
| 4. นายกีรติวิทย์ สุวรรณธรรมมา | ศึกษานิเทศก์ |

ผู้เขียนรายงาน/วิเคราะห์ข้อมูล

- | | |
|---------------------------|--------------|
| ว่าที่พันตรีเทพนา เกรือคำ | ศึกษานิเทศก์ |
|---------------------------|--------------|