



คู่มือการปฏิบัติงาน
นางสาวละออ ชัยภูมิ
กลุ่มส่งเสริมการจัดการศึกษา

สำนักงานเขตพื้นที่การศึกษาประถมศึกษาขอนแก่น เขต 1
สำนักงานคณะกรรมการการศึกษาขั้นพื้นฐาน
กระทรวงศึกษาธิการ

คำนำ

พระราชบัญญัติการศึกษาแห่งชาติ พ.ศ. 2542 และที่แก้ไขเพิ่มเติม (ฉบับที่ 2) พ.ศ. 2545 หมวด 5 มาตรา 39 และพระราชบัญญัติระเบียบบริหารราชการกระทรวงศึกษาธิการ พ.ศ. 2546 และที่แก้ไขเพิ่มเติม (ฉบับที่ 2) พ.ศ. 2553 มาตรา 8 มาตรา 34 วรรคสอง ได้กำหนดให้มีการแบ่งเขตพื้นที่การศึกษา ประถมศึกษาและมัธยมศึกษา ซึ่งกระทรวงศึกษาธิการได้ออกประกาศกระทรวงศึกษาธิการ กำหนดให้มีสำนักงานเขตพื้นที่การศึกษาประถมศึกษา 183 เขต และสำนักงานเขตพื้นที่ศึกษามัธยมศึกษา จำนวน 42 เขตและได้ออกประกาศกระทรวงศึกษาธิการ เรื่อง การแบ่งส่วนราชการภายในสำนักงานเขตพื้นที่การศึกษา โดยแบ่งส่วนราชการภายในสำนักงานเขตพื้นที่การศึกษาเป็น 10 กลุ่ม เพื่อให้การปฏิบัติงานของสำนักงานเขตพื้นที่การศึกษามีประสิทธิภาพ มีการพัฒนาระบบการปฏิบัติงาน เพื่อยกระดับคุณภาพและมาตรฐานการปฏิบัติงาน

สำหรับคู่มือปฏิบัติงานฉบับนี้ มีรายละเอียดของกระบวนการและคู่มือขั้นตอน การปฏิบัติงาน ซึ่งได้จากการวิเคราะห์อำนาจหน้าที่ ตามประกาศกระทรวงศึกษาธิการว่าด้วยการแบ่งส่วนราชการ

นางสาวละออ ชัยภูมิ
กลุ่มส่งเสริมการจัดการศึกษา
สำนักงานเขตพื้นที่การศึกษาประถมศึกษาขอนแก่น เขต 1

สารบัญ

หน้า

คำนำ

งานการจัดการศึกษาตามอัธยาศัย

| | |
|--|----|
| - การขอจัดการศึกษาขั้นพื้นฐานโดยครอบครัว | 1 |
| - การขอจัดการศึกษาขั้นพื้นฐานในศูนย์การเรียนขององค์กรวิชาชีพ | 9 |
| - การขอจัดการศึกษาขั้นพื้นฐานในศูนย์การเรียนตามสิทธิของบุคคล (กรณีไม่เกิน 50 คน) | 15 |
| - การขอจัดการศึกษาขั้นพื้นฐานในศูนย์การเรียนตามสิทธิของบุคคล (กรณีตั้งแต่ 50 คน แต่ไม่เกิน 100 คน) | 21 |
| - การขอจัดการศึกษาขั้นพื้นฐานในศูนย์การเรียนตามสิทธิขององค์กรชุมชนและองค์กรเอกชน (กรณีจดทะเบียนในประเทศไทย) | 27 |
| - การขอจัดการศึกษาขั้นพื้นฐานในศูนย์การเรียนตามสิทธิขององค์กรชุมชนและองค์กรเอกชน (กรณีมิได้จดทะเบียนในประเทศไทย มีผู้เรียนไม่เกิน 50 คน) | 34 |
| - การขอจัดการศึกษาขั้นพื้นฐานในศูนย์การเรียนตามสิทธิขององค์กรชุมชนและองค์กรเอกชน (กรณีมิได้จดทะเบียนในประเทศไทย มีผู้เรียนตั้งแต่ 50 คน แต่ไม่เกิน 100 คน) | 41 |
| งานการจัดการศึกษาในระบบ / นอกระบบ | 48 |
| งานการแก้ปัญหาเด็กตกหล่น เด็กกลุ่มเสี่ยง และเด็กออกกลางคัน | 52 |
| งานส่งเสริมการจัดการศึกษาของเด็กพิการ เด็กด้อยโอกาสและเด็กมีความสามารถพิเศษ | 54 |
| งานการสอบแข่งขันทางวิชาการ ระดับนานาชาติ | 55 |
| งานการคัดเลือกนักเรียนเข้าโครงการพัฒนาอัจฉริยภาพทางวิทยาศาสตร์และคณิตศาสตร์ | 55 |
| งานอื่นๆ ที่ได้รับมอบหมาย | 56 |
| - วิเคราะห์ วิจัย กำกับติดตามการดำเนินงาน การให้คำแนะนำ เสนอแนะเกี่ยวกับงานส่งเสริมคุณภาพการจัดการศึกษา | 56 |
| - งานส่งเสริมการจัดการศึกษาขององค์กรปกครองส่วนท้องถิ่น | 56 |
| - ดำเนินการตามระเบียบ วิธีการของแต่ละงานที่ได้รับมอบหมาย | 56 |

มีสำหรับประชาชน : การขอจัดการศึกษาขั้นพื้นฐานโดยครอบครัว

หน่วยงานที่รับผิดชอบ : สำนักงานเขตพื้นที่การศึกษาประถมศึกษาขอนแก่น เขต 1

กระทรวง : กระทรวงศึกษาธิการ

ส่วนของการสร้างกระบวนการ

1. ชื่อกระบวนการ : การขอจัดการศึกษาขั้นพื้นฐานโดยครอบครัว
2. หน่วยงานที่รับผิดชอบ : สำนักงานเขตพื้นที่การศึกษาประถมศึกษาขอนแก่น เขต 1
3. ประเภทของงานบริการ : กระบวนการบริการที่เบ็ดเสร็จในหน่วยงานเดียว
4. หมวดหมู่ของงานบริการ : การอนุญาต / ออกใบอนุญาต / รับรอง
5. กฎหมายที่ให้อำนาจการอนุญาต หรือที่เกี่ยวข้อง
 - 1) พระราชบัญญัติการศึกษาแห่งชาติ พ.ศ. 2542 และที่แก้ไขเพิ่มเติม
 - 2) กฎกระทรวงว่าด้วยสิทธิในการจัดการศึกษาขั้นพื้นฐาน โดยครอบครัว พ.ศ. 2547
 - 3) คำสั่งกระทรวงศึกษาธิการเรื่อง ให้ใช้หลักสูตรแกนกลางการศึกษาขั้นพื้นฐาน พ.ศ.2551

4) ประกาศกระทรวงศึกษาธิการ เรื่อง หลักเกณฑ์และวิธีการปรับใช้หลักสูตรแกนกลางการศึกษาขั้นพื้นฐาน พ.ศ.2551 สำหรับกลุ่มเป้าหมายเฉพาะ

6. ระดับผลกระทบ บริการที่มีความสำคัญด้านเศรษฐกิจ/สังคม บริการทั่วไป
7. พื้นที่ให้บริการ ส่วนกลาง ส่วนภูมิภาค ท้องถิ่น สถาบันการศึกษา
 ส่วนกลางที่ตั้งอยู่ในภูมิภาค (ตามกฎหมายกระทรวง) ส่วนกลางที่ตั้งอยู่ในภูมิภาค(นอก
กฎหมาย) ต่างประเทศ

8. กฎหมายข้อบังคับ/ข้อตกลงที่กำหนดระยะเวลา ชื่อกฎหมาย/ข้อบังคับ)
กฎหมายว่าด้วยสิทธิในการจัดการศึกษาขั้นพื้นฐานโดยครอบครัว พ.ศ. 2547
ระยะเวลาที่กำหนดตามกฎหมาย / ข้อกำหนด ฯลฯ
หน่วยเวลา30วัน

9. ข้อมูลสถิติ

ส่วนของคู่มือประชาชน

10. ชื่ออ้างอิงของคู่มือประชาชน (เพื่อใช้ในระบบจัดการข้อมูลเท่านั้น)

การจัดการศึกษาขั้นพื้นฐานโดยครอบครัว Home School

11. ช่องทางการให้บริการ

1) ติดต่อด้วยตนเอง ณ หน่วยงาน

สถานที่ให้บริการ กลุ่มงานส่งเสริมการจัดการศึกษา สำนักงานเขตพื้นที่การศึกษาประถมศึกษา
ขอนแก่น เขต 1 เลขที่ 264 ถนนศูนย์ราชการ ต.ในเมือง อ.เมือง จ.ขอนแก่น 40000

-2-

ระยะเวลาเปิดให้บริการ เปิดให้บริการตลอด 24 ชั่วโมง

วันจันทร์ วันอังคาร วันพุธ วันพฤหัสบดี วันศุกร์

วันเสาร์ วันอาทิตย์

ไม่เว้นวันหยุดราชการ

มีพักเที่ยง

เวลาเปิดรับคำขอ เวลาเปิดรับคำขอ 08.30 น.

เวลาปิดรับคำขอ 16.30 น.

หมายเหตุ: Click here to enter text.

12. หลักเกณฑ์ วิธีการ เงื่อนไข

แนะนำให้ครอบครัวซึ่งประสงค์จะจัดการศึกษายื่นคำขออนุญาตจัดการศึกษาต่อสำนักงาน
เขตพื้นที่การศึกษาได้ปีละ 2 ครั้ง เพื่อให้สอดคล้องกับการเปิด-ปิดภาคเรียนของสถานศึกษา (ภาคเรียนที่ 1
ระหว่างเดือนเมษายน – พฤษภาคม และภาคเรียนที่ 2 ระหว่างเดือนสิงหาคม – กันยายน) เพื่อประโยชน์ใน
การรับเงินอุดหนุนประจำปีการศึกษา

1. สถานที่ยื่นความประสงค์ และยื่นคำขออนุญาต

ครอบครัวหรือผู้จัดการศึกษา ยื่นแบบแสดงความประสงค์ พร้อมร่างแผนการจัดการศึกษา
ขั้นพื้นฐานโดยครอบครัวได้ที่สำนักงานเขตพื้นที่การศึกษาที่ครอบครัวมีภูมิลำเนา หรือหากครอบครัวมี
ทะเบียนบ้านอยู่ที่หนึ่งแต่มีถิ่นพำนักในปัจจุบันอีกที่หนึ่งซึ่งจะใช้เป็นสถานที่จัดการศึกษา ให้ยื่นคำขอ
อนุญาตต่อสำนักงานเขตพื้นที่การศึกษา ณ ถิ่นที่อยู่อาศัยปัจจุบันได้ ทั้งนี้สถานที่ยื่นคำขออนุญาตสามารถ
ดำเนินการได้ ดังนี้

- ระดับก่อนประถมศึกษาและระดับประถมศึกษา ยื่นที่สำนักงานเขตพื้นที่การศึกษาประถมศึกษา
- ระดับมัธยมศึกษาตอนต้น ยื่นที่สำนักงานเขตพื้นที่ศึกษามัธยมศึกษา กรณีครอบครัวจัด
การศึกษาต่อเนื่องจากระดับประถมศึกษา สามารถยื่นได้ที่สำนักงานเขตพื้นที่การศึกษา
ประถมศึกษาหรือสำนักงานเขตพื้นที่ศึกษามัธยมศึกษา
- ระดับมัธยมศึกษาตอนปลาย ยื่นที่สำนักงานเขตพื้นที่ศึกษามัธยมศึกษา

2. รายละเอียดของเอกสารคำขออนุญาตจัดการศึกษาขั้นพื้นฐานโดยครอบครัว

ต้องมีรายละเอียดตามกฎหมายกระทรวง

ว่าด้วยสิทธิในการจัดการศึกษาขั้นพื้นฐานโดยครอบครัว พ.ศ. 2547 ดังนี้

- (1) ชื่อ ชื่อสกุลของครอบครัว
- (2) ชื่อสกุลของผู้เรียน
- (3) สำเนาหรือภาพถ่ายทะเบียนบ้านของครอบครัวและผู้เรียน

-3-

- (4) ที่ตั้งและแผนผังสถานที่ซึ่งใช้จัดการศึกษา
- (5) สำเนาหลักฐานวุฒิการศึกษาไม่ต่ำกว่ามัธยมศึกษาตอนปลายหรือเทียบเท่าของผู้จัดการศึกษาเว้นแต่
ผู้จัดการศึกษาผ่านการประเมินโดยสำนักงานว่าเป็นผู้มีความรู้ความสามารถหรือประสบการณ์ในการ
จัดการศึกษา
- (6) ระดับและประเภทการจัดการศึกษา
- (7) แผนการจัดการศึกษาที่ครอบครัวและสำนักงานร่วมกันกำหนดตามความมุ่งหมายหลักการและ
แนวทาง
การจัดการศึกษาตาม กฎหมายว่าด้วยการศึกษาแห่งชาติ

3. กรณีผู้เรียนลาออกจากการศึกษาในระบบ

ให้นำหลักฐานการศึกษา (ปพ. 1), เอกสารการขอย้ายสถานที่เรียนจากสถานศึกษาเดิม, ชื่อ - สกุล
ครอบครัว, ชื่อ - สกุลผู้เรียน, สำเนาภาพถ่ายทะเบียนบ้านของครอบครัวและผู้เรียน, แผนผังที่ตั้งสถานที่ ซึ่ง
ใช้จัดการศึกษา, สำเนาหลักฐานวุฒิการศึกษาของผู้จัดการศึกษา, ระดับและประเภทการจัดการศึกษา,
แผนการจัดการศึกษาที่ครอบครัวและสำนักงานเขตพื้นที่การศึกษาร่วมกันกำหนดความมุ่งหมาย หลักการและ
แนวทางการจัดการศึกษาตามกฎหมายว่าด้วยการศึกษาแห่งชาติ พร้อมทั้งให้แจ้งสำนักงานเขตพื้นที่การศึกษา
เดิมดำเนินการในส่วนที่เกี่ยวข้องกับผู้เรียนที่ยังอยู่ในการศึกษาภาคบังคับ

4. กรณีผู้เรียน ที่เรียนรู้จากกระบวนนอกระบบและการศึกษาตามอัธยาศัย หรือจากการศึกษาโดย ครอบครัวจากสำนักงานเขตพื้นที่การศึกษาอื่น

ให้นำหลักฐานการเรียนรู้เดิมเท่าที่มี ชื่อ - สกุลครอบครัว, ชื่อ - สกุลผู้เรียน, สำเนาภาพถ่ายทะเบียน
บ้านของครอบครัวและผู้เรียน, ที่ตั้งและแผนผังสถานที่ซึ่งใช้จัดการศึกษา, สำเนาหลักฐานวุฒิการศึกษาของ
จัดการศึกษา ระดับและประเภทการจัดการศึกษา, แผนการจัดการศึกษาที่ครอบครัวและสำนักงานร่วมกัน
กำหนดความมุ่งหมาย หลักการและแนวทางการจัดการศึกษาตามกฎหมายว่าด้วยการศึกษาแห่งชาติมา
ประกอบการขออนุญาต เพื่อใช้ในการประเมินเทียบโอนภายหลังการได้รับอนุญาตต่อไป

5. การจัดทำแผนการจัดการศึกษา ครอบครัวหรือผู้จัดการศึกษาต้องจัดทำแผนการศึกษาร่วมกับสำนักงานเขตพื้นที่การศึกษาก่อนยื่นคำขอ โดยมีองค์ประกอบดังนี้

- (1) ข้อมูลพื้นฐานของครอบครัว
- (2) ข้อมูลพื้นฐานของผู้เรียน
- (3) ระดับการศึกษาที่ขอจัดการศึกษา
- (4) จุดมุ่งหมายของการจัดการศึกษา
- (5) รูปแบบการจัดการศึกษา
- (6) การจัดสาระการเรียนรู้
- (7) การจัดกระบวนการเรียนรู้
- (8) การวัดและประเมินผลการเรียนรู้
- (9) เรื่องอื่น ๆ (ถ้ามี)

-4-

6. ในกรณีที่คณะกรรมการเขตพื้นที่การศึกษามีมติให้ปรับแผนการจัดการศึกษา ต้องดำเนินการภายในระยะเวลาที่คณะกรรมการกำหนด

7. ระยะเวลาการให้บริการรวมที่กำหนดในคู่มือ เริ่มนับเมื่อได้ตรวจสอบเอกสารถูกต้อง ครบถ้วนแล้ว

13 ขั้นตอน ระยะเวลา และส่วนงานที่รับผิดชอบ

| ที่ | ประเภทขั้นตอน | รายละเอียดของขั้นตอนการบริการ | ระยะเวลาให้บริการ | หน่วยเวลา (นาที่ ชั่วโมง วัน วันทำการ เดือน ปี) | ส่วนงาน / หน่วยงานที่รับผิดชอบ (ในระบบมีช่องให้เลือกกระทรวง และช่องให้เลือกกรม/กลุ่มงาน) | หมายเหตุ |
|-----|------------------|--|-------------------|---|--|----------|
| 1 | การตรวจสอบเอกสาร | ตรวจสอบคำขอและเอกสารประกอบคำขอ | 30 | นาที่ | สำนักงานเขตพื้นที่การศึกษา ประถมศึกษา ขอนแก่น เขต 1 | |
| 2 | การพิจารณา | ตรวจสอบคุณสมบัติตามเอกสารของผู้ยื่นคำขอจัดการศึกษา | 15 | วัน | สำนักงานเขตพื้นที่การศึกษา ประถมศึกษา ขอนแก่น เขต 1 | |
| 3 | การพิจารณาอนุญาต | เสนอคณะกรรมการศึกษาธิการจังหวัดขอนแก่น | 11 | วัน | สำนักงานเขตพื้นที่การศึกษา ประถมศึกษา ขอนแก่น เขต 1 | |
| 4 | การลงนามอนุญาต | จัดทำหนังสือและลงนามอนุญาตโดยผู้อำนวยการ | 3 | วัน | สำนักงานเขตพื้นที่การศึกษา | |

| ที่ | ประเภท ขั้นตอน | รายละเอียดของขั้นตอน การบริการ | ระยะ เวลา ให้ บริการ | หน่วย เวลา (นาที่ ชั่วโมง วัน วันทำการ เดือน ปี) | ส่วนงาน / หน่วยงานที่ รับผิดชอบ (ในระบบมีช่องให้ เลือกกระทรวง และช่องให้เลือก กรม/กลุ่มงาน) | หมายเหตุ |
|-----|-------------------|-----------------------------------|-------------------------------|---|---|----------|
| | | เขตพื้นที่การศึกษา | | | ประถมศึกษา ขอนแก่น เขต 1 | |

ระยะเวลาดำเนินการรวม 30 วัน หน่วยเวลา

-5-

20

Home School

แผนภูมิที่ 2 ขั้นตอนการดำเนินการจัดการศึกษาโดยครอบครัว

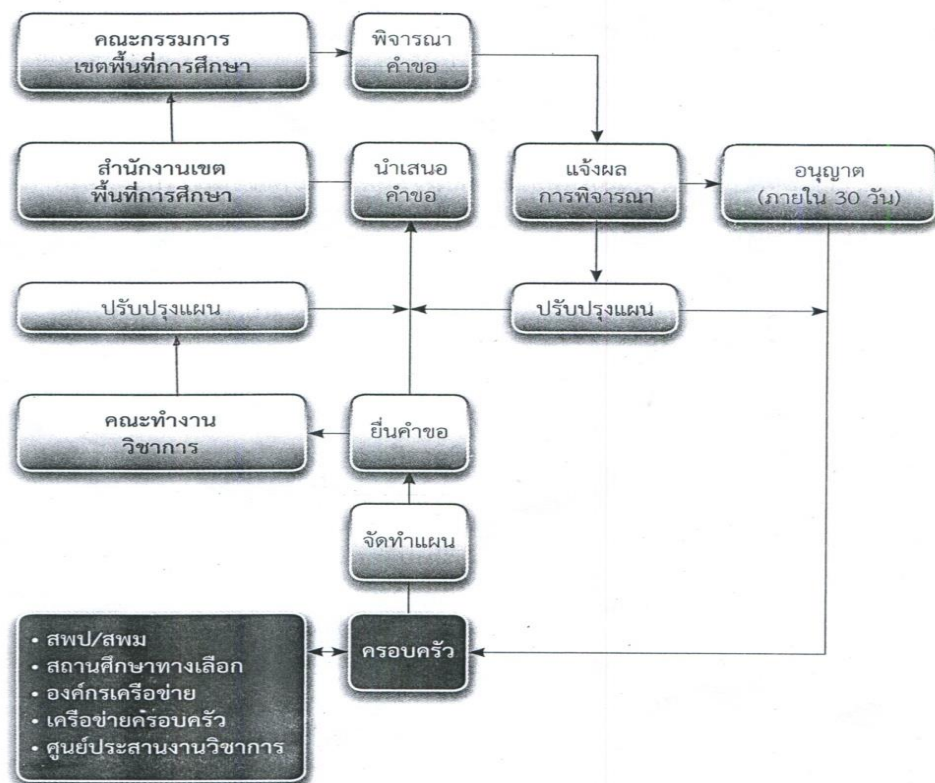

หมายเหตุ

1. ครอบครัวสามารถติดต่อประสานงานกับสำนักงานเขตพื้นที่การศึกษาประถมศึกษา สำนักงานเขตพื้นที่ศึกษามัธยมศึกษา เครือข่ายครอบครัว สถานศึกษาทางเลือก และศูนย์ประสานงานวิชาการ เพื่อสร้างความเข้าใจเบื้องต้นในความรู้พื้นฐานในการจัดการศึกษาโดยครอบครัว
2. ครอบครัวจัดทำแผนการจัดการศึกษาโดยครอบครัว เมื่อเสร็จสิ้นแล้วให้ดำเนินการยื่นคำขอตามแบบยื่นคำขออนุญาตการจัดการศึกษาขั้นพื้นฐานโดยครอบครัว ไปยังสำนักงานเขตพื้นที่การศึกษาประถมศึกษา สำนักงานเขตพื้นที่ศึกษามัธยมศึกษา

14. งานบริการนี้ผ่านการดำเนินการลดขั้นตอน และระยะเวลาปฏิบัติราชการมาแล้ว

ผ่านการดำเนินการลดขั้นตอน และระยะเวลาปฏิบัติราชการมาแล้ว

ระยะเวลารวมหลังลดขั้นตอน Click here to enter text. หน่วยของเวลา Choose an item.

-6-

15. รายการเอกสารหลักฐานประกอบการยื่นคำขอ

15.1) เอกสารยืนยันตัวตนที่ออกโดยหน่วยงานภาครัฐ

| ที่ | รายการเอกสารยืนยันตัวตน | ส่วนงาน / หน่วยงานที่รับผิดชอบ | จำนวนเอกสารฉบับจริง | จำนวนเอกสารสำเนา | หน่วยนับเอกสาร | หมายเหตุ |
|-----|-------------------------|--------------------------------|---------------------|------------------|----------------|--|
| 1 | บัตรประจำตัวประชาชน | กรมการปกครอง | 1 | 2 | ฉบับ | ของบิดา มารดา/ รับรองสำเนาถูกต้อง |
| 2 | บัตรประจำตัวประชาชน | กรมการปกครอง | 1 | 2 | ฉบับ | ของผู้จัดการศึกษา กรณีมอบผู้จัดการศึกษา/รับรองสำเนาถูกต้อง |
| 3 | สำเนาทะเบียนบ้าน | กรมการปกครอง | - | 2 | ฉบับ | ของบิดามารดาและผู้เรียน/รับรองสำเนาถูกต้อง |
| 4 | ใบสำคัญการเปลี่ยนชื่อ | กรมการปกครอง | 1 | 2 | ฉบับ | ถ้ามี/รับรองสำเนาถูกต้อง |
| 5 | สูติบัตร | กรมการปกครอง | 1 | 2 | ฉบับ | ของผู้เรียน/รับรองสำเนาถูกต้อง |

15.2) เอกสารอื่น ๆ สำหรับยื่นเพิ่มเติม

| ที่ | รายการเอกสารยื่นเพิ่มเติม | ส่วนงาน / หน่วยงานที่รับผิดชอบ | จำนวนเอกสารฉบับจริง | จำนวนเอกสารสำเนา | หน่วยนับเอกสาร | หมายเหตุ |
|-----|--|--------------------------------|---------------------|------------------|----------------|--|
| 1 | แผนการจัดการศึกษาขั้นพื้นฐานโดยครอบครัว ที่ได้จัดทำร่วมกับ สพท.หรือสถานศึกษาที่มอบหมาย | | 1 | 2 | ชุด | 1) รายละเอียดของแผนฯ เป็นไปตามที่กำหนดในกฎกระทรวง 2) รับรองสำเนาถูกต้อง |
| 2 | วุฒิการศึกษาของผู้จัดการศึกษา | | 1 | 2 | ชุด | 1) ผู้จัดต้องมีวุฒิไม่ต่ำกว่าระดับมัธยมศึกษาตอนปลายหรือเทียบเท่า 2) รับรองสำเนาถูกต้อง |
| 3 | ใบประเมิน ใบรับรองความรู้ความสามารถของผู้จัดการศึกษา | | 1 | 2 | ชุด | 1) กรณีผู้จัดต้องมีวุฒิไม่ต่ำกว่าระดับมัธยมศึกษาตอนปลายหรือเทียบเท่า 2) |

| ที่ | รายการเอกสารยื่นเพิ่มเติม | ส่วนงาน / หน่วยงานที่รับผิดชอบ | จำนวนเอกสารฉบับจริง | จำนวนเอกสารสำเนา | หน่วยนับเอกสาร | หมายเหตุ |
|-----|---|--------------------------------|---------------------|------------------|----------------|--|
| | | | | | | รับรองสำเนาถูกต้อง |
| 4 | แผนผังที่ตั้งสถานที่จัดการศึกษาขั้นพื้นฐานโดยครอบครัว | | 1 | 2 | ฉบับ | 1) ระบุที่ตั้ง แผนผังสถานที่อย่างชัดเจน 2) รับรองสำเนาถูกต้อง |
| 5 | เอกสารหลักการศึกษา (ปพ. 1) | | 1 | 2 | ฉบับ | 1) กรณีที่ผู้เรียนลาออกจากการศึกษาในระบบ 2) รับรองสำเนาถูกต้อง |
| 6 | เอกสารการขอย้ายสถานที่เรียน | | 1 | 2 | ฉบับ | 1) กรณีที่ผู้เรียนลาออกจากการศึกษาในระบบ 2) รับรองสำเนาถูกต้อง |
| 7 | หลักฐานการเรียนรู้เดิม | | 1 | 2 | ฉบับ | 1) กรณีผู้เรียนย้ายจากการศึกษานอกระบบและการศึกษาตามอัธยาศัย 2) รับรองสำเนาถูกต้อง |
| 8 | รูปถ่ายผู้เรียนหน้าตรง ขนาด 1 นิ้ว | | 3 | | ฉบับ | (ไม่เกิน 6 เดือน) |
| 9 | ใบรับรองแพทย์ | | 1 | 2 | ฉบับ | 1) กรณีแพทย์ระบุความเห็นว่าผู้เรียนไม่สามารถศึกษาในระบบได้/ 2) รับรองสำเนาถูกต้อง |

16. ค่าธรรมเนียม

รายละเอียดค่าธรรมเนียม ไม่มีค่าธรรมเนียม

ร้อยละ ใช้หน่วยค่าธรรมเนียมแบบร้อยละ (หากคิดค่าธรรมเนียมเป็นร้อยละให้เลือกที่ช่องนี้)

ค่าธรรมเนียม (บาท/ร้อยละ) [Click here to enter text.](#)

หมายเหตุ [Click here to enter text.](#)

17. ช่องทางการร้องเรียน

- ร้องเรียนด้วยตนเอง / ไปรษณีย์ ที่สำนักงานเขตพื้นที่การศึกษาประถมศึกษาขอนแก่น เขต 1 เลขที่ 264 ถนนศูนย์ราชการ ต.ในเมือง อ.เมือง จ.ขอนแก่น 40000
- ร้องเรียนผ่านสายด่วน สำนักงานคณะกรรมการการศึกษาขั้นพื้นฐาน 1579

18. ตัวอย่างแบบฟอร์ม ตัวอย่าง และคู่มือการกรอก (หรือรายละเอียดเพิ่มเติม ถ้ามี)

ชื่อเอกสาร .

อัปโหลดไฟล์เอกสาร ใช้ลิงค์ไฟล์เอกสาร (หากต้องการระบุเป็นลิงค์ให้คลิกเลือกช่องนี้)

(ในระบบมีให้คลิก เพื่ออัปโหลดไฟล์เอกสารตัวอย่าง)

หมายเหตุ Fileคู่มือการจัดการศึกษาขั้นพื้นฐาน สพฐ. ฉบับใหม่

19. หมายเหตุ

Click here to enter text.

-9-

คู่มือสำหรับประชาชน : การขอจัดการศึกษาขั้นพื้นฐานในศูนย์การเรียนขององค์การบริหาร
หน่วยงานที่รับผิดชอบ : สำนักงานเขตพื้นที่การศึกษาประถมศึกษาขอนแก่น เขต 1
กระทรวง : ศึกษาธิการ

ส่วนของการสร้างกระบวนการ

8. ชื่อกระบวนการ:การขอจัดการศึกษาขั้นพื้นฐานในศูนย์การเรียนขององค์การบริหาร
9. หน่วยงานที่รับผิดชอบ : สำนักงานเขตพื้นที่การศึกษาประถมศึกษาขอนแก่น เขต 1
10. ประเภทของงานบริการ กระบวนการบริการที่เบ็ดเสร็จในหน่วยงานเดียว

11. หมวดหมู่ของงานบริการ การอนุญาต / ออกใบอนุญาต / รับรอง

12. กฎหมายที่ให้อำนาจการอนุญาต

- 1) กฎกระทรวงว่าด้วยสิทธิขององค์กรวิชาชีพในการจัดการศึกษาขั้นพื้นฐานในศูนย์การเรียน พ.ศ. 2554
- 2) พระราชบัญญัติการศึกษาแห่งชาติ พ.ศ. 2542 และที่แก้ไขเพิ่มเติม
- 3) คำสั่งกระทรวงศึกษาธิการ เรื่อง ให้ใช้หลักสูตรแกนกลางการศึกษาขั้นพื้นฐาน พ.ศ.2551
- 4) ประกาศกระทรวงศึกษาธิการ เรื่อง หลักเกณฑ์และวิธีการปรับใช้หลักสูตรแกนกลางการศึกษาขั้นพื้นฐาน พ.ศ.2551 สำหรับกลุ่มเป้าหมายเฉพาะ

13. ระดับผลกระทบ บริการที่มีความสำคัญด้านเศรษฐกิจ/สังคม บริการทั่วไป
14. พื้นที่ให้บริการ ส่วนกลาง ส่วนภูมิภาค ท้องถิ่น สถาบันการศึกษา
- ส่วนกลางที่ตั้งอยู่ในภูมิภาค(ตามกฎกระทรวง)
- ส่วนกลางที่ตั้งอยู่ในภูมิภาค(นอกกฎกระทรวง) ต่างประเทศ

15. กฎหมายข้อบังคับ/ข้อตกลงที่กำหนดระยะเวลา(ชื่อกฎหมาย/ข้อบังคับ)

กฎกระทรวงว่าด้วยสิทธิขององค์กรวิชาชีพในการจัดการศึกษาขั้นพื้นฐานในศูนย์การเรียน พ.ศ. 2554

ระยะเวลาที่กำหนดตามกฎหมาย / ข้อกำหนด ฯลฯ

หน่วยเวลา 90 วันทำการ

16. ข้อมูลสถิติ

- จำนวนเฉลี่ยต่อเดือน (ใส่เป็นตัวเลข) -
- จำนวนคำขอที่มากที่สุด (ใส่เป็นตัวเลข) .
- จำนวนคำขอที่น้อยที่สุด (ใส่เป็นตัวเลข)

ส่วนของคุณมือประชาชน

17. ชื่ออ้างอิงของคุณมือประชาชน (เพื่อใช้ในระบบจัดการข้อมูลเท่านั้น) ศูนย์การเรียน

-10-

18. ช่องทางการให้บริการ

2) ติดต่อด้วยตนเอง ณ หน่วยงาน

สถานที่ให้บริการกลุ่มงานส่งเสริมการจัดการศึกษา สำนักงานเขตพื้นที่การศึกษาประถมศึกษา

ขอนแก่น เขต 1 เลขที่ 264 ถนนศูนย์ราชการ ต.ในเมือง อ.เมือง จ.ขอนแก่น 40000

ระยะเวลาเปิดให้บริการ เปิดให้บริการตลอด 24 ชั่วโมง

วันจันทร์ วันอังคาร วันพุธ วันพฤหัสบดี วันศุกร์

วันเสาร์ วันอาทิตย์

ไม่เว้นวันหยุดราชการ

มีพักเที่ยง

เวลาเปิดรับคำขอ เวลาเปิดรับคำขอ 08.30 น.

เวลาปิดรับคำขอ 16.30 น.

19. หลักเกณฑ์ วิธีการ เงื่อนไขและในการพิจารณาอนุญาตในการยื่นขอ (ถ้ามี)

ศูนย์การเรียน หมายถึง สถานที่เรียนที่องค์กรวิชาชีพจัดตั้งขึ้น เพื่อจัดการศึกษาขั้นพื้นฐานโดยไม่แสวงหากำไร

คุณสมบัติของผู้ขอการจัดการศึกษาขั้นพื้นฐานในรูปแบบศูนย์การเรียนรู้

ต้องเป็นองค์กรวิชาชีพที่ได้จัดตั้งโดยกฎหมายบทบาทหน้าที่ของผู้ขอจัดตั้งศูนย์การเรียนรู้ขององค์กรวิชาชีพ ซึ่งมีความประสงค์และมีความพร้อมเข้ามাজัดการศึกษาขั้นพื้นฐานในรูปแบบศูนย์การเรียนรู้ให้ดำเนินการดังนี้

1. ดำเนินการยื่นความประสงค์เพื่อขอจัดการศึกษาขั้นพื้นฐานในศูนย์การเรียนรู้ เป็นหนังสือต่อสำนักงานเขตพื้นที่การศึกษาที่ศูนย์การเรียนรู้ตั้งอยู่
2. จัดทำแผนการจัดการศึกษาของศูนย์การเรียนรู้ร่วมกับสำนักงานเขตพื้นที่การศึกษา หรือสถานศึกษา ที่สำนักงานเขตพื้นที่ที่มอบหมายโดยแผนการจัดการศึกษาต้องมีรายละเอียดประกอบการขออนุญาตอย่างน้อย 9 รายการ ดังนี้

- 2.1 ชื่อศูนย์การเรียนรู้
- 2.2 วัตถุประสงค์ของศูนย์การเรียนรู้
- 2.3 ที่ตั้งศูนย์การเรียนรู้
- 2.4 รูปแบบการจัดการศึกษา
- 2.5 ระดับการศึกษาที่จัดในกรณีที่เป็นการจัดการศึกษานอกระบบ
- 2.6 หลักสูตรหรือลักษณะกิจกรรมการเรียนการสอน
- 2.7 ระบบประกันคุณภาพภายใน
- 2.8 รายชื่อและคุณสมบัติของบุคลากรการศึกษาของศูนย์การเรียนรู้
- 2.9 ข้อกำหนดเกี่ยวกับคณะกรรมการศูนย์การเรียนรู้และเอกสารอื่น(ถ้ามี)

3. ในการจัดทำแผนการจัดการศึกษา ผู้จัดการศึกษาต้องจัดทำแผนการศึกษาร่วมกับสำนักงานเขตพื้นที่การศึกษา ก่อนยื่นคำขอ

4. การยื่นคำขอจัดตั้งศูนย์การเรียนรู้ขององค์กรวิชาชีพ แบ่งเป็น 2 กรณีดังนี้

- 4.1 การจัดการศึกษาที่เริ่มจากระดับประถมศึกษาให้ยื่นต่อสำนักงานเขตพื้นที่การศึกษาประถมศึกษา

-11-

ที่ศูนย์การเรียนรู้ตั้งอยู่

4.2 การศึกษาที่เริ่มจากระดับมัธยมศึกษาตอนต้นหรือมัธยมศึกษาตอนปลายหรือเทียบเท่าให้ยื่นต่อสำนักงานเขตพื้นที่ศึกษามัธยมศึกษาที่ศูนย์การเรียนรู้ตั้งอยู่

อนึ่ง ในกรณีที่ประสงค์จะขยายระดับการจัดการศึกษาเพิ่มเติมจากที่รับอนุญาต ให้ยื่นขอขยายต่อสำนักงานเขตพื้นที่การศึกษาเดิมที่ยื่นขอไว้หรือกรณีที่มีประสงค์จัดการศึกษาระดับ ประกาศนียบัตร (ปวช.) ให้ผู้ขอจัดการศึกษาขออนุญาตใช้หลักสูตรต่อสำนักงานคณะกรรมการการอาชีวศึกษากระทรวงศึกษาธิการก่อนเสนอแผนการจัดการศึกษา

5. ผู้จัดการศึกษาสามารถยื่นขอได้ตามความจำเป็นและอาจยื่นคำขอได้ปีละ 2 ครั้งทั้งนี้ต้องยื่นก่อนเปิดภาคเรียนแต่ ละภาคไม่น้อยกว่า 120 วัน โดยสอดคล้องกับเวลาเปิด-ปิดภาคเรียนของสถานศึกษาและศูนย์การเรียนรู้เพื่อสิทธิประโยชน์ ต่างๆ เช่น การศึกษาต่อในระดับที่สูงขึ้น เป็นต้น หากมีการเปลี่ยนแปลงแก้ไขแผนการจัดการศึกษาที่สำนักงานเขต พื้นที่การศึกษาได้ให้ความเห็นชอบแล้วต้องเสนอการเปลี่ยนแปลงแก้ไขแผนการจัดการศึกษาเพื่อให้สำนักงานเขตพื้นที่ การศึกษาอนุญาต

6. ระยะเวลาการให้บริการรวมที่กำหนดในคู่มือ เริ่มนับเมื่อได้ตรวจสอบเอกสารถูกต้อง ครบถ้วนแล้ว

20. ขั้นตอน ระยะเวลา และส่วนงานที่รับผิดชอบ

| ที่ | ประเภท ขั้นตอน | รายละเอียดของ ขั้นตอนการ บริการ | ระยะเวลา ให้บริการ | หน่วย เวลา | ส่วนงาน / หน่วยงานที่ รับผิดชอบ | หมายเหตุ |
|-----|-------------------|----------------------------------|--------------------|------------|--|----------|
| 1 | การตรวจสอบ เอกสาร | ตรวจสอบคำขอ และเอกสาร ประกอบคำขอ | 30 | นาที่ | สำนักงานเขตพื้นที่ การศึกษา ประถมศึกษา | |

| ที่ | ประเภท ขั้นตอน | รายละเอียดของ ขั้นตอนการ บริการ | ระยะเวลา ให้บริการ | หน่วย เวลา | ส่วนงาน / หน่วยงานที่ รับผิดชอบ | หมายเหตุ |
|-----|-------------------------|---|-----------------------|---------------|---|----------|
| | | | | | ขอนแก่น เขต 1 | |
| 2 | การพิจารณา อนุญาต | ตรวจสอบ คุณสมบัติตาม เอกสารของผู้ยื่นคำ ขอจัดการศึกษา | 36 | วัน | สำนักงานเขตพื้นที่ การศึกษา ประถมศึกษา ขอนแก่น เขต 1 | |
| 3 | การพิจารณา อนุญาต | เสนอคณะทำงาน สพท.พิจารณา | 50 | วัน | สำนักงานเขตพื้นที่ การศึกษา ประถมศึกษา ขอนแก่น เขต 1 | |
| 4 | การแจ้งผล การพิจารณา | จัดทำหนังสือและ ลงนามอนุญาตโดย ผู้อำนวยการ เขต พื้นที่การศึกษา | 3 | วัน | สำนักงานเขตพื้นที่ การศึกษา ประถมศึกษา ขอนแก่น เขต 1 | |

ระยะเวลาดำเนินการ รวม 90 หน่วยเวลาดำเนินการ

-12-

21. งานบริการนี้ผ่านการดำเนินการลดขั้นตอน และระยะเวลาปฏิบัติราชการมาแล้ว

ผ่านการดำเนินการลดขั้นตอน และระยะเวลาปฏิบัติราชการมาแล้ว

ระยะเวลารวมหลังลดขั้นตอน - หน่วยของเวลา

รายการเอกสารหลักฐานประกอบการยื่นคำขอ

22.1) เอกสารยืนยันตัวตนที่ออกโดยหน่วยงานภาครัฐ

| ที่ | รายการเอกสารยืนยัน ตัวตน | ส่วนงาน / หน่วยงานที่ รับผิดชอบ | จำนวน เอกสาร ฉบับ จริง | จำนวน เอกสาร สำเนา | หน่วยนับ เอกสาร | หมายเหตุ |
|-----|-------------------------------------|---------------------------------------|---------------------------------|--------------------------|--------------------|--|
| 1 | ใบอนุญาตการจัดตั้ง องค์กรวิชาชีพ | | 1 | 2 | ชุด | รับรองสำเนาถูกต้อง |
| 2 | บัตรประจำตัวประชาชน | กรมการปกครอง | 1 | 2 | ชุด | 1) ผู้แทนองค์กรวิชาชีพ และ/หรือ ผู้รับมอบอำนาจ 2) รับรองสำเนาถูกต้อง |
| 3 | สำเนาทะเบียนบ้าน | กรมการปกครอง | 1 | 2 | ชุด | 1) ผู้แทนองค์กรวิชาชีพ และ/หรือ ผู้รับมอบอำนาจ 2) รับรองสำเนาถูกต้อง |
| 4 | ใบสำคัญการเปลี่ยนชื่อ | กรมการปกครอง | 1 | 2 | ชุด | 1) ผู้แทนองค์กรวิชาชีพ |

| ที่ | รายการเอกสารยืนยันตัวตน | ส่วนงาน / หน่วยงานที่รับผิดชอบ | จำนวนเอกสารฉบับจริง | จำนวนเอกสารสำเนา | หน่วยนับเอกสาร | หมายเหตุ |
|-----|-------------------------|--------------------------------|---------------------|------------------|----------------|--|
| | | | | | | และ/หรือ ผู้รับมอบอำนาจ 2) รับรองสำเนาถูกต้อง |
| 5 | หนังสือรับรองนิติบุคคล | | 1 | 2 | ชุด | 1) ผู้แทนองค์กรวิชาชีพ และ/หรือ ผู้รับมอบอำนาจ 2) รับรองสำเนาถูกต้อง |

-13-

22.2) เอกสารอื่น ๆ สำหรับยื่นเพิ่มเติม

| ที่ | รายการเอกสารยื่นเพิ่มเติม | ส่วนงาน / หน่วยงานที่รับผิดชอบ (ในระบบมีช่องให้เลือกกระทรวง และช่องให้เลือกกรม/กลุ่มงาน) | จำนวนเอกสารฉบับจริง | จำนวนเอกสารสำเนา | หน่วยนับเอกสาร | หมายเหตุ |
|-----|--|--|---------------------|------------------|----------------|--|
| 1 | แผนการจัดการศึกษา | | 2 | 2 | ชุด | 1) แผนการศึกษาที่ได้จัดทำร่วมกับสำนักงานเขตพื้นที่การศึกษา ซึ่งเป็นไปตามกฎกระทรวง 2) รับรองสำเนาถูกต้อง |
| 2 | ใบประกาศ หรือ วุฒิบัตร หรือ เกียรติบัตรแสดงวุฒิการศึกษาของผู้ขอจัดการศึกษา | | 1 | 2 | ชุด | 1) ในกรณีที่เป็นครูภูมิปัญญา 2) รับรองสำเนาถูกต้อง |
| 3 | รายชื่อผู้เรียนในศูนย์พร้อมเหตุผล | | 1 | 2 | ชุด | 1) ผู้เรียนต้องมีคุณสมบัติเป็นไปตามกฎกระทรวงฯ ข้อ 2 |

| ที่ | รายการเอกสารยื่นเพิ่มเติม | ส่วนงาน / หน่วยงานที่รับผิดชอบ (ในระบบมีช่องให้เลือกกระทรวงและช่องให้เลือกกรม/กลุ่มงาน) | จำนวนเอกสารฉบับจริง | จำนวนเอกสารสำเนา | หน่วยนับเอกสาร | หมายเหตุ |
|-----|---------------------------|---|---------------------|------------------|----------------|--|
| | | | | | | 2) รับรองสำเนาถูกต้อง |
| 4 | หนังสือมอบอำนาจ | | 1 | 2 | ชุด | 1) กรณีผู้แทนหรือผู้รับมอบอำนาจยื่นขอ 2) รับรองสำเนาถูกต้อง |

22. ค่าธรรมเนียม

รายละเอียดค่าธรรมเนียม -

ร้อยละ ใช้หน่วยค่าธรรมเนียมแบบร้อยละ (หากคิดค่าธรรมเนียมเป็นร้อยละให้เลือกที่ช่องนี้)

ค่าธรรมเนียม (บาท/ร้อยละ) [Click here to enter text.](#)

หมายเหตุ [Click here to enter text.](#)

-14-

23. ช่องทางการร้องเรียน

- ร้องเรียนด้วยตนเอง / ไปรษณีย์ ที่สำนักงานเขตพื้นที่การศึกษาประถมศึกษาขอนแก่น เขต 1 เลขที่ 246 ถนนศูนย์ราชการ ต.ในเมือง อ.เมือง จ.ขอนแก่น 40000
- ร้องเรียนผ่านสายด่วน สำนักงานคณะกรรมการการศึกษาขั้นพื้นฐาน 1579

24. ตัวอย่างแบบฟอร์ม ตัวอย่าง และคู่มือการกรอก (หรือรายละเอียดเพิ่มเติม ถ้ามี)

ชื่อเอกสาร [Click here to enter text.](#)

อัปโหลดไฟล์เอกสาร ใช้ลิงค์ไฟล์เอกสาร (หากต้องการระบุเป็นลิงค์ให้คลิกเลือกช่องนี้)
(ในระบบมีให้คลิกเพื่ออัปโหลดไฟล์เอกสารตัวอย่าง)

หมายเหตุ File กฎกระทรวงว่าด้วยองค์กรวิชาชีพ/File คู่มือแนวทางการดำเนินการฯ

25. หมายเหตุ

- คู่มือสำหรับประชาชน : การขอจัดการศึกษาขั้นพื้นฐานในศูนย์การเรียนตามสิทธิของบุคคล
(กรณีไม่เกิน 50 คน)
หน่วยงานที่รับผิดชอบ : สำนักงานเขตพื้นที่การศึกษาประถมศึกษาขอนแก่น เขต 1
กระทรวง : กระทรวงศึกษาธิการ
-

ส่วนของการสร้างกระบวนการ

26. ชื่อกระบวนการ : การขอจัดการศึกษาขั้นพื้นฐานในศูนย์การเรียนตามสิทธิของบุคคล (กรณีไม่เกิน 50 คน)
27. หน่วยงานที่รับผิดชอบ: สำนักงานเขตพื้นที่การศึกษาประถมศึกษาขอนแก่น เขต 1
28. ประเภทของงานบริการ กระบวนการบริการที่เบ็ดเสร็จในหน่วยงานเดียว
29. หมวดยุทธศาสตร์ของงานบริการ การอนุญาต / ออกใบอนุญาต / รับรอง
30. กฎหมายที่ให้อำนาจการอนุญาต
- 1) กฎกระทรวงว่าด้วยสิทธิของบุคคลในการจัดการศึกษาขั้นพื้นฐานในศูนย์การเรียน พ.ศ. 2554
 - 2) พระราชบัญญัติการศึกษาแห่งชาติ พ.ศ. 2542 และที่แก้ไขเพิ่มเติม
 - 3) คำสั่งกระทรวงศึกษาธิการเรื่อง ให้ใช้หลักสูตรแกนกลางการศึกษาขั้นพื้นฐาน พ.ศ.2551
 - 4) ประกาศกระทรวงศึกษาธิการ เรื่อง หลักเกณฑ์และวิธีการปรับใช้หลักสูตรแกนกลางการศึกษาขั้นพื้นฐาน พ.ศ.2551 สำหรับกลุ่มเป้าหมายเฉพาะ
31. ระดับผลกระทบ บริการที่มีความสำคัญด้านเศรษฐกิจ/สังคม บริการทั่วไป
32. พื้นที่ให้บริการ ส่วนกลาง ส่วนภูมิภาค ท้องถิ่น สถาบันการศึกษา
- ส่วนกลางที่ตั้งอยู่ในภูมิภาค(ตามกฎกระทรวง)
- ส่วนกลางที่ตั้งอยู่ในภูมิภาค(นอกกฎกระทรวง) ต่างประเทศ
33. กฎหมายข้อบังคับ/ข้อตกลงที่กำหนดระยะเวลา(ชื่อกฎหมาย/ข้อบังคับ)
กฎกระทรวงว่าด้วยสิทธิของบุคคลในการจัดการศึกษาขั้นพื้นฐานในศูนย์การเรียน พ.ศ. 2554
ระยะเวลาที่กำหนดตามกฎหมาย / ข้อกำหนด ฯลฯ
หน่วยเวลา 60วัน

9. ข้อมูลสถิติ

จำนวนเฉลี่ยต่อเดือน (ใส่เป็นตัวเลข) -

จำนวนคำขอที่มากที่สุด (ใส่เป็นตัวเลข)

[Click here to enter text.](#)

จำนวนคำขอที่น้อยที่สุด (ใส่เป็นตัวเลข)

ส่วนของผู้มีประชาชน

10. ชื่ออ้างอิงของผู้มีประชาชน (เพื่อใช้ในระบบจัดการข้อมูลเท่านั้น) ศูนย์การเรียนรู้

-16-

11. ช่องทางการให้บริการ

3) ติดต่อด้วยตนเอง ณ หน่วยงานสถานที่ให้บริการ กลุ่มงานส่งเสริมการจัดการศึกษา สำนักงานเขต
พื้นที่การศึกษาประถมศึกษาขอนแก่น เขต 1 เลขที่ 264 ถนนศูนย์ราชการ ต.ในเมือง อ.เมือง
จ.ขอนแก่น 40000

ระยะเวลาเปิดให้บริการ เปิดให้บริการตลอด 24 ชั่วโมง

วันจันทร์ วันอังคาร วันพุธ วันพฤหัสบดี วันศุกร์

วันเสาร์ วันอาทิตย์

ไม่เว้นวันหยุดราชการ

มีพักเที่ยง

เวลาเปิดรับคำขอ เวลาเปิดรับคำขอ 08.30 น.

เวลาปิดรับคำขอ 16.30 น.

12 หลักเกณฑ์ วิธีการ เงื่อนไขและในการพิจารณาอนุญาตในการยื่นขอ

ศูนย์การเรียนรู้ หมายถึง สถานที่เรียนที่บุคคลจัดตั้งขึ้น เพื่อจัดการศึกษาขั้นพื้นฐานโดยไม่แสวงหากำไร

1. คุณสมบัติของผู้จัดการศึกษาขั้นพื้นฐานในรูปแบบศูนย์การเรียนรู้

บุคคลผู้ขอจัดการศึกษาขั้นพื้นฐานในศูนย์การเรียนรู้ตามกฎหมายกระทรวงว่าด้วยสิทธิของบุคคลในการจัดการศึกษา
ขั้นพื้นฐานศูนย์การเรียนรู้ พ.ศ.2554 ต้องมีคุณสมบัติดังนี้

1. เป็นผู้ที่มีสัญชาติไทย

2. ไม่เป็นผู้ที่มีความประพฤติเสื่อมเสียหรือบกพร่องในศีลและธรรมอันดี

3. มีคุณสมบัติอย่างหนึ่งอย่างใดดังต่อไปนี้

(3.1) อายุไม่ต่ำกว่า 20 ปีบริบูรณ์ และมีวุฒิการศึกษาไม่ต่ำกว่าปริญญาตรีหรือเทียบเท่า

(3.2) ได้รับการประกาศยกย่อง เป็นครูภูมิปัญญาจากหน่วยงานของรัฐ หรือองค์กรอื่น

ตามที่รัฐมนตรีว่าการกระทรวงศึกษาธิการประกาศกำหนด

(3.3) หรือเป็นบุคคลที่คณะกรรมการเขตพื้นที่การศึกษาเห็นว่าเป็นผู้มีความรู้ความสามารถ
ในการจัดการศึกษา

2. บทบาทหน้าที่ของผู้ขอจัดตั้งศูนย์การเรียนรู้

บุคคลซึ่งมีความประสงค์และมีความพร้อมจัดการศึกษาขั้นพื้นฐาน ในรูปแบบศูนย์การเรียนรู้ ให้ดำเนินการดังนี้

1. ผู้ขอจัดการศึกษายื่นความประสงค์เพื่อขอจัดการศึกษาเป็นหนังสือต่อสำนักงานเขตพื้นที่
การศึกษา

2. จัดทำแผนการจัดการศึกษาร่วมกับสำนักงานเขตพื้นที่การศึกษาหรือสถานศึกษาที่
สำนักงานเขตพื้นที่ศึกษามอบหมายโดยแผนการจัดการศึกษาต้องมีรายละเอียด
ประกอบการขออย่างน้อย 9 รายการ ดังนี้

- (2.1) ชื่อศูนย์การเรียนรู้
- (2.2) วัตถุประสงค์ของศูนย์การเรียนรู้
- (2.3) ที่ตั้งศูนย์การเรียนรู้
- (2.4) รูปแบบการจัดการศึกษา
- (2.5) ระดับการศึกษาที่จัด ในกรณีที่เป็นการจัดการศึกษานอกระบบ
- (2.6) หลักสูตรหรือลักษณะกิจกรรมการเรียนการสอน
- (2.7) ระบบประกันคุณภาพภายใน
- (2.8) รายชื่อและคุณสมบัติของบุคลากรทางการศึกษาศูนย์การเรียนรู้
- (2.9) ข้อกำหนดเกี่ยวกับคณะกรรมการศูนย์การเรียนรู้เอกสารอื่นๆ(ถ้ามี)

3. การยื่นคำขอจัดตั้งศูนย์การเรียนรู้ แบ่งเป็น 2 กรณีดังนี้

1. การจัดการศึกษาที่เริ่มจากระดับประถมศึกษา ให้ยื่นต่อสำนักงานเขตพื้นที่การศึกษาประถมศึกษาที่ศูนย์การเรียนรู้ตั้งอยู่

2. การจัดการศึกษาที่เริ่มจากระดับมัธยมศึกษาตอนต้นหรือมัธยมศึกษาตอนปลายหรือเทียบเท่า ให้ยื่นต่อสำนักงานเขตพื้นที่การศึกษามัธยมศึกษาที่ศูนย์การเรียนรู้ตั้งอยู่

อนึ่ง ในกรณีที่ประสงค์จะขยายระดับการจัดการศึกษาเพิ่มจากที่ได้รับอนุญาตให้ยื่นขอขยายต่อสำนักงานเขตพื้นที่การศึกษาเดิมที่ยื่นขอไว้หรือกรณีที่ประสงค์จะจัดการศึกษาระดับประกาศนียบัตรวิชาชีพ (ปวช.) ให้ผู้ขอจัดการศึกษาขออนุญาตใช้หลักสูตรต่อสำนักงานคณะกรรมการการอาชีวศึกษา กระทรวงศึกษาธิการก่อนเสนอแผนการจัดการศึกษา

ทั้งนี้ต้องเสนอแผนการจัดการศึกษาจำนวน 2 ชุด ตามแบบที่กำหนดต่อสำนักงานเขตพื้นที่การศึกษาที่ศูนย์การเรียนรู้ตั้งอยู่โดยมีเอกสารและหลักฐานประกอบคำขอ ดังนี้

1) สำเนาทะเบียนบ้าน หรือหลักฐานสถานที่ทางราชการออกให้ฉบับจริงพร้อมสำเนา

2) บัตรประชาชนของผู้ยื่นขอจัดการศึกษาฉบับจริงพร้อมสำเนา

3) วุฒิการศึกษาของผู้จัดการศึกษา หรือหลักฐานของครุภูมิปัญญา หรือหลักฐานที่แสดงว่าเป็นบุคคลที่คณะกรรมการเขตพื้นที่การศึกษาเห็นว่าเป็นบุคคลที่มีความรู้ความสามารถในการจัดการศึกษา (ใบประกาศ, วุฒิบัตร, เกียรติบัตร) ฉบับจริงพร้อมสำเนา

4) แผนการจัดการศึกษา ตามข้อ 2

ผู้ขอจัดการศึกษาสามารถยื่นคำขอได้ตามความจำเป็นและอาจยื่นคำขอได้ปีละ 2 ครั้ง ก่อนเปิดภาคเรียนแต่ละภาค ไม่น้อยกว่า 120 วัน โดยสอดคล้องกับเวลาเปิดปิดภาคเรียนของสถานศึกษาและศูนย์การเรียนรู้เพื่อสิทธิประโยชน์ต่างๆ เช่น การศึกษาต่อในระดับที่สูงขึ้น เป็นต้น

เมื่อได้รับอนุญาตจากสำนักงานเขตพื้นที่การศึกษา คณะกรรมการเขตพื้นที่การศึกษา หรือคณะกรรมการการศึกษาขั้นพื้นฐาน ให้ศูนย์การเรียนรู้ดำเนินการจัดการศึกษาตามแผนการจัดการศึกษาได้และหากมีการเปลี่ยนแปลงแก้ไขแผนการจัดการศึกษาที่รับอนุญาตไว้ต้องเสนอแผนการจัดการศึกษาในระดับที่ขอ

เปลี่ยนแปลงต่อสำนักงานเขตพื้นที่การศึกษา หรือคณะกรรมการเขตพื้นที่การศึกษา หรือคณะกรรมการการศึกษาขั้นพื้นฐาน ตามแต่กรณี

ทั้งนี้ ในการจัดทำแผนการจัดการศึกษา ผู้จัดการศึกษาต้องจัดทำแผนการศึกษาร่วมกับ
สำนักงานเขตพื้นที่การศึกษาก่อนยื่นคำขอ

4. การพิจารณาคำขอตังศูนย์การเรียน ตามแนวทางต่อไปนี้

ศูนย์การเรียนที่มีผู้เรียนจำนวนไม่เกิน 50 คน ให้เสนอคำขอและเอกสารประกอบต่อ ผู้อำนวยการ
สำนักงานเขตพื้นที่การศึกษาเป็นผู้พิจารณาอนุญาต โดยให้แจ้งผลการพิจารณาให้ผู้ขอรับการศึกษา ทราบ
ภายใน 60 วัน นับแต่วันที่รับคำขอและเอกสารประกอบ

5. ระยะเวลาการให้บริการรวมทั้งกำหนดในคู่มือ เริ่มนับเมื่อได้ตรวจสอบเอกสารถูกต้อง ครบถ้วนแล้ว

13. ขั้นตอน ระยะเวลา และส่วนงานที่รับผิดชอบ

| ที่ | ประเภท ขั้นตอน | รายละเอียดของ ขั้นตอนการบริการ | ระยะเวลา ให้บริการ | หน่วย เวลา | ส่วนงาน / หน่วยงานที่ รับผิดชอบ | หมายเหตุ |
|-----|--------------------------|---|-----------------------|---------------|---|----------|
| 1 | การ ตรวจสอบ เอกสาร | ตรวจสอบคำขอ และเอกสาร ประกอบคำขอ | 30 | นาที | สำนักงานเขตพื้นที่ การศึกษาประถมศึกษา ขอนแก่น เขต 1 | |
| 2 | การ ตรวจสอบ เอกสาร | ตรวจสอบ คุณสมบัติตาม เอกสารของผู้ยื่นคำ ขอจัดการศึกษา | 26 | วัน | สำนักงานเขตพื้นที่ การศึกษาประถมศึกษา ขอนแก่น เขต 1 | |
| 3 | การพิจารณา อนุญาต | เสนอคณะกรรมการ สพท.พิจารณา | 30 | วัน | สำนักงานเขตพื้นที่ การศึกษาประถมศึกษา ขอนแก่น เขต 1 | |
| 4 | การแจ้งผล การพิจารณา | จัดทำหนังสือและ ลงนามอนุญาตโดย ผู้อำนวยการ เขต พื้นที่การศึกษา | 3 | วัน | สำนักงานเขตพื้นที่ การศึกษาประถมศึกษา ขอนแก่น เขต 1 | |

ระยะเวลาดำเนินการ รวม 60 หน่วยเวลายวันทำการ

14. งานบริการนี้ผ่านการดำเนินการลดขั้นตอน และระยะเวลาปฏิบัติราชการมาแล้ว

ผ่านการดำเนินการลดขั้นตอน และระยะเวลาปฏิบัติราชการมาแล้ว

(หากผ่านการลดขั้นตอนและระยะเวลามาแล้วให้เลือกที่ช่องนี้ด้วย)

ระยะเวลารวมหลังลดขั้นตอน - หน่วยของเวลา Choose an item.

14. รายการเอกสารหลักฐานประกอบการยื่นคำขอ

14.1) เอกสารยืนยันตัวตนที่ออกโดยหน่วยงานภาครัฐ

| ที่ | รายการเอกสารยืนยันตัวตน | ส่วนงาน / หน่วยงานที่รับผิดชอบ (ในระบบมีช่องให้เลือกกระทรวงและช่องให้เลือกกรม/กลุ่มงาน) | จำนวนเอกสารฉบับจริง | จำนวนเอกสารสำเนา | หน่วยนับเอกสาร (ฉบับหรือชุด) | หมายเหตุ |
|-----|-------------------------|---|---------------------|------------------|------------------------------|--------------------|
| 1 | บัตรประจำตัวประชาชน | กรมการปกครอง | 1 | 2 | ชุด | รับรองสำเนาถูกต้อง |
| 2 | สำเนาทะเบียนบ้าน | กรมการปกครอง | 1 | 2 | ชุด | รับรองสำเนาถูกต้อง |
| 3 | ใบสำคัญการเปลี่ยนชื่อ | กรมการปกครอง | 1 | 2 | ชุด | รับรองสำเนาถูกต้อง |

14.2) เอกสารอื่น ๆ สำหรับยื่นเพิ่มเติม

| ที่ | รายการเอกสารยื่นเพิ่มเติม | ส่วนงาน / หน่วยงานที่รับผิดชอบ | จำนวนเอกสารฉบับจริง | จำนวนเอกสารสำเนา | หน่วยนับเอกสาร | หมายเหตุ |
|-----|---|--------------------------------|---------------------|------------------|----------------|---|
| 1 | แผนการจัดการศึกษา | | 2 | 2 | ชุด | 1) แผนการจัดการศึกษาที่ได้จัดทำร่วมกับสำนักงานเขตพื้นที่การศึกษาแล้ว 2) รับรองสำเนาถูกต้อง |
| 2 | ใบประกาศ หรือ วุฒิบัตร หรือ เกียรติบัตร แสดงวุฒิการศึกษาของผู้ขอจัดการศึกษา | | 1 | 2 | ชุด | 1) ในกรณีที่เป็นครุภูมิปัญญา 2) รับรองสำเนาถูกต้อง |
| 3 | รายชื่อผู้เรียนในศูนย์พร้อมเหตุผล | | 2 | 2 | ชุด | 1) ผู้เรียนในศูนย์ฯ ต้องเป็นไปตามกฎกระทรวงฯ ข้อ 2 2) รับรองสำเนาถูกต้อง |
| 4 | เอกสารอื่น ๆ ที่เกี่ยวข้องตามคู่มือแนวทางการดำเนินงานฯ | | | 2 | ชุด | รับรองสำเนาถูกต้อง |

-20-

15. ค่าธรรมเนียม

รายละเอียดค่าธรรมเนียม -

ร้อยละ ใช้หน่วยค่าธรรมเนียมแบบร้อยละ (หากคิดค่าธรรมเนียมเป็นร้อยละให้เลือกที่ช่องนี้)

ค่าธรรมเนียม (บาท/ร้อยละ) [Click here to enter text.](#)

16. ช่องทางการร้องเรียน

- ร้องเรียนด้วยตนเอง / ไปรษณีย์ ที่สำนักงานเขตพื้นที่การศึกษาประถมศึกษาขอนแก่น เขต 1
เลขที่ 264 ถนนศูนย์ราชการ ต.ในเมือง อ.เมือง จ.ขอนแก่น 40000
- ร้องเรียนผ่านสายด่วน สำนักงานคณะกรรมการการศึกษาขั้นพื้นฐาน 1579

17. ตัวอย่างแบบฟอร์ม ตัวอย่าง และคู่มือการกรอก (หรือรายละเอียดเพิ่มเติม ถ้ามี)

ชื่อเอกสาร Click here to enter text.

อัปโหลดไฟล์เอกสาร ใช้ลิงค์ไฟล์เอกสาร (หากต้องการระบุเป็นลิงค์ให้คลิกเลือกช่องนี้)
(ในระบบมีให้คลิกเพื่ออัปโหลดไฟล์เอกสารตัวอย่าง)

หมายเหตุ File กฎกระทรวงว่าด้วยสิทธิของบุคคล/File แนวทางการจัดการศึกษาฯ

18. หมายเหตุ

-21-

คู่มือสำหรับประชาชน : การขอจัดการศึกษาขั้นพื้นฐานในศูนย์การเรียนรู้ตามสิทธิของบุคคล
(กรณีตั้งแต่ 50 คนขึ้นไปแต่ไม่เกิน 100 คน)
หน่วยงานที่รับผิดชอบ : สำนักงานเขตพื้นที่การศึกษาประถมศึกษาขอนแก่น เขต 1
กระทรวง : กระทรวงศึกษาธิการ

ส่วนของการสร้างกระบวนการ

1. ชื่อกระบวนการ : การขอจัดการศึกษาขั้นพื้นฐานในศูนย์การเรียนรู้ตามสิทธิของบุคคล
(กรณีตั้งแต่ 50 คนขึ้นไปแต่ไม่เกิน 100 คน)
2. หน่วยงานที่รับผิดชอบ : สำนักงานเขตพื้นที่การศึกษาประถมศึกษาขอนแก่น เขต 1
3. ประเภทของงานบริการ : กระบวนการบริการที่เบ็ดเสร็จในหน่วยงานเดียว
4. หมวดหมู่ของงานบริการ : การอนุญาต / ออกใบอนุญาต / รับรอง
5. กฎหมายที่ให้อำนาจการอนุญาต

- 1) กฎกระทรวงว่าด้วยสิทธิของบุคคลในการจัดการศึกษาขั้นพื้นฐานในศูนย์การเรียน พ.ศ. 2554
- 2) พระราชบัญญัติการศึกษาแห่งชาติ พ.ศ. 2542 และที่แก้ไขเพิ่มเติม
- 3) คำสั่งกระทรวงศึกษาธิการเรื่อง ให้ใช้หลักสูตรแกนกลางการศึกษาขั้นพื้นฐาน พ.ศ.2551
- 4) ประกาศกระทรวงศึกษาธิการ เรื่อง หลักเกณฑ์และวิธีการปรับใช้หลักสูตรแกนกลางการศึกษาขั้นพื้นฐาน พ.ศ.2551 สำหรับกลุ่มเป้าหมายเฉพาะ

6. ระดับผลกระทบ บริการที่มีความสำคัญด้านเศรษฐกิจ/สังคม บริการทั่วไป
7. พื้นที่ให้บริการ ส่วนกลาง ส่วนภูมิภาค ท้องถิ่น สถาบันการศึกษา
- ส่วนกลางที่ตั้งอยู่ในภูมิภาค(ตามกฎกระทรวง)
- ส่วนกลางที่ตั้งอยู่ในภูมิภาค(นอกกฎกระทรวง) ต่างประเทศ

8. กฎหมายข้อบังคับ/ข้อตกลงที่กำหนดระยะเวลา(ชื่อกฎหมาย/ข้อบังคับ)

กฎกระทรวงว่าด้วยสิทธิของบุคคลในการจัดการศึกษาขั้นพื้นฐานในศูนย์การเรียน พ.ศ. 2554

ระยะเวลาที่กำหนดตามกฎหมาย / ข้อกำหนด ฯลฯ

หน่วยเวลา 90 วัน

9. ข้อมูลสถิติ

จำนวนเฉลี่ยต่อเดือน (ใส่เป็นตัวเลข) -

จำนวนค่าขอที่มากที่สุด (ใส่เป็นตัวเลข) Click here to enter text.

จำนวนค่าขอที่น้อยที่สุด (ใส่เป็นตัวเลข)

ส่วนของคุณมือประชาชน

10. ชื่ออ้างอิงของคุณมือประชาชน (เพื่อใช้ในระบบจัดการข้อมูลเท่านั้น) ศูนย์การเรียน

-22-

11. ช่องทางการให้บริการ

- 1) ติดต่อด้วยตนเอง ณ หน่วยงาน

สถานที่ให้บริการ กลุ่มงานส่งเสริมการจัดการศึกษา สำนักงานเขตพื้นที่การศึกษาประถมศึกษาขอนแก่น เขต 1 เลขที่ 264 ถนนศูนย์ราชการ ต.ในเมือง อ.เมือง จ.ขอนแก่น 40000

ระยะเวลาเปิดให้บริการ เปิดให้บริการตลอด 24 ชั่วโมง

วันจันทร์ วันอังคาร วันพุธ วันพฤหัสบดี วันศุกร์

วันเสาร์ วันอาทิตย์

ไม่เว้นวันหยุดราชการ

มีพักเที่ยง

เวลาเปิดรับคำขอ เวลาเปิดรับคำขอ 08.30 น.

เวลาปิดรับคำขอ 16.30 น.

12 หลักเกณฑ์ วิธีการ เงื่อนไขและในการพิจารณาอนุญาตในการยื่นขอ

ศูนย์การเรียน หมายถึง สถานที่เรียนที่บุคคลจัดตั้งขึ้น เพื่อจัดการศึกษาขั้นพื้นฐานโดยไม่แสวงหากำไร

1. คุณสมบัติของผู้จัดการศึกษาขั้นพื้นฐานในรูปแบบศูนย์การเรียน

บุคคลผู้ขอจัดการศึกษาขั้นพื้นฐานในศูนย์การเรียนตามกฎหมายว่าด้วยสิทธิของบุคคลในการจัดการศึกษาขั้นพื้นฐานศูนย์การเรียน พ.ศ.2554 ต้องมีคุณสมบัติดังนี้

2. เป็นผู้สัญชาติไทย

3. ไม่เป็นผู้มีความประพฤติเสื่อมเสียหรือบกพร่องในศีลและธรรมอันดี

4. มีคุณสมบัติอย่างหนึ่งอย่างใดดังต่อไปนี้

(4.1) อายุไม่ต่ำกว่า 20 ปีบริบูรณ์ และมีวุฒิการศึกษาไม่ต่ำกว่าปริญญาตรีหรือเทียบเท่า

(4.2) ได้รับการประกาศยกย่อง เป็นครูภูมิปัญญาจากหน่วยงานของรัฐ หรือองค์กรอื่น

ตามที่รัฐมนตรีว่าการกระทรวงศึกษาธิการประกาศกำหนด

(4.3) หรือเป็นบุคคลที่คณะกรรมการเขตพื้นที่การศึกษาเห็นว่าเป็นผู้มีความรู้

ความสามารถในการจัดการศึกษา

2. บทบาทหน้าที่ของผู้ขอจัดตั้งศูนย์การเรียนรู้

บุคคลซึ่งมีความประสงค์และมีความพร้อมจัดการศึกษาขั้นพื้นฐาน ในรูปแบบศูนย์การเรียนรู้ ให้ดำเนินการดังนี้

1. ผู้ขอจัดการศึกษายื่นความประสงค์เพื่อขอจัดการศึกษาเป็นหนังสือต่อสำนักงานเขตพื้นที่การศึกษา

2. จัดทำแผนการจัดการศึกษาร่วมกับสำนักงานเขตพื้นที่การศึกษาหรือสถานศึกษาที่สำนักงานเขตพื้นที่การศึกษามอบหมายโดยแผนการจัดการศึกษาต้องมีรายละเอียดประกอบการขออย่างน้อย 9 รายการ ดังนี้

(2.1) ชื่อศูนย์การเรียนรู้

(2.2) วัตถุประสงค์ของศูนย์การเรียนรู้

-23-

(2.3) ที่ตั้งศูนย์การเรียนรู้

(2.4) รูปแบบการจัดการศึกษา

(2.5) ระดับการศึกษาที่จัด ในกรณีที่เป็นการจัดการศึกษานอกระบบ

(2.6) หลักสูตรหรือลักษณะกิจกรรมการเรียนการสอน

(2.7) ระบบประกันคุณภาพภายใน

(2.8) รายชื่อและคุณสมบัติของบุคลากรทางการศึกษาศูนย์การเรียนรู้

(2.9) ข้อกำหนดเกี่ยวกับคณะกรรมการศูนย์การเรียนรู้เอกสารอื่นๆ(ถ้ามี)

3. การยื่นคำขอจัดตั้งศูนย์การเรียนรู้ แบ่งเป็น 2 กรณีดังนี้

1. การจัดการศึกษาที่เริ่มจากระดับประถมศึกษา ให้ยื่นต่อสำนักงานเขตพื้นที่การศึกษาประถมศึกษาที่ศูนย์การเรียนรู้ตั้งอยู่

2. การจัดการศึกษาที่เริ่มจากระดับมัธยมศึกษาตอนต้นหรือมัธยมศึกษาตอนปลายหรือเทียบเท่า ให้ยื่นต่อสำนักงานเขตพื้นที่การศึกษามัธยมศึกษาที่ศูนย์การเรียนรู้ตั้งอยู่

อนึ่ง ในกรณีที่ประสงค์จะขยายระดับการจัดการศึกษาเพิ่มจากที่ได้รับอนุญาตให้ยื่นขอขยายต่อสำนักงานเขตที่การศึกษาเดิมที่ยื่นขอไว้หรือกรณีที่ประสงค์จะจัดการศึกษาระดับประกาศนียบัตรวิชาชีพ (ปวช.) ให้ผู้ขอจัดการศึกษาขออนุญาตใช้หลักสูตรต่อสำนักงานคณะกรรมการการอาชีวศึกษา กระทรวงศึกษาธิการก่อนเสนอแผนการจัดการศึกษา

ทั้งนี้ต้องเสนอแผนการจัดการศึกษาจำนวน 2 ชุด ตามแบบที่กำหนดต่อสำนักงานเขตพื้นที่การศึกษาที่ศูนย์การเรียนรู้ตั้งอยู่โดยมีเอกสารและหลักฐานประกอบคำขอ ดังนี้

1) สำเนาทะเบียนบ้าน หรือหลักฐานสถานที่ทางราชการออกให้ฉบับจริงพร้อมสำเนา

2) บัตรประชาชนของผู้ยื่นขอจัดการศึกษาฉบับจริงพร้อมสำเนา

3) วุฒิการศึกษาของผู้จัดการศึกษา หรือหลักฐานของครูภูมิปัญญา หรือหลักฐานที่แสดงว่าเป็นบุคคลที่คณะกรรมการเขตพื้นที่การศึกษาเห็นว่าเป็นบุคคลที่มีความรู้ความสามารถในการจัดการศึกษา (ใบประกาศ, วุฒิบัตร, เกียรติบัตร) ฉบับจริงพร้อมสำเนา

4) แผนการจัดการศึกษา ตามข้อ 2

ผู้ขอจัดการศึกษาสามารถยื่นคำขอได้ตามความจำเป็นและอาจยื่นคำขอได้ปีละ 2 ครั้ง ก่อนเปิดภาคเรียนแต่ละภาค ไม่น้อยกว่า 120 วัน โดยสอดคล้องกับเวลาเปิดปิดภาคเรียนของสถานศึกษาและ ศูนย์การเรียนรู้เพื่อสิทธิประโยชน์ต่างๆ เช่น การศึกษาต่อในระดับที่สูงขึ้น เป็นต้น

เมื่อได้รับอนุญาตจากสำนักงานเขตพื้นที่การศึกษา คณะกรรมการเขตพื้นที่การศึกษา หรือ คณะกรรมการการศึกษาขั้นพื้นฐาน ให้ศูนย์การเรียนรู้ดำเนินการจัดการศึกษาตามแผนการจัดการศึกษาได้และ หากมีการเปลี่ยนแปลงแก้ไขแผนการจัดการศึกษาที่รับอนุญาตไว้ต้องเสนอแผนการจัดการศึกษาในระดับที่ขอ เปลี่ยนแปลงต่อสำนักงานเขตพื้นที่การศึกษา หรือคณะกรรมการเขตพื้นที่การศึกษา หรือคณะกรรมการ การศึกษาขั้นพื้นฐาน ตามแต่กรณี

ทั้งนี้ ในการจัดทำแผนการจัดการศึกษา ผู้จัดการศึกษาต้องจัดทำแผนการศึกษาร่วมกับ สำนักงานเขตพื้นที่การศึกษา ก่อนยื่นคำขอ

-24-

4. การพิจารณาคำขอตังศูนย์การเรียนรู้ ตามแนวทางต่อไปนี้

ศูนย์การเรียนรู้ที่มีผู้เรียนจำนวนเกินกว่า 50 คน แต่ไม่เกิน 100 คน ให้สำนักงานเขตพื้นที่การศึกษา เสนอคณะกรรมการเขตพื้นที่การศึกษาเป็นผู้พิจารณาอนุญาตให้แล้วเสร็จภายใน 90 วัน นับแต่วันที่รับคำขอ แนวทางการดำเนินการตามคู่มือแนวทางการดำเนินงานฯ

5. ระยะเวลาการให้บริการรวมที่กำหนดในคู่มือ เริ่มนับเมื่อได้ตรวจสอบเอกสารถูกต้อง ครบถ้วนแล้ว

19. ขั้นตอน ระยะเวลา และส่วนงานที่รับผิดชอบ

| ที่ | ประเภท ขั้นตอน | รายละเอียดของขั้นตอน การบริการ | ระยะเวลา ให้บริการ | หน่วย เวลา | ส่วนงาน / หน่วยงาน ที่รับผิดชอบ | หมายเหตุ |
|-----|----------------------|---|--------------------|------------|---|----------|
| 1 | การตรวจสอบ เอกสาร | ตรวจสอบคำขอและ เอกสารประกอบคำขอ | 30 | นาที | สำนักงานเขตพื้นที่ การศึกษาประถมศึกษา ขอนแก่น เขต 1 | |
| 2 | การตรวจสอบ เอกสาร | ตรวจสอบคุณสมบัติตาม เอกสารของผู้ยื่นคำขอจัด การศึกษา | 26 | วัน | สำนักงานเขตพื้นที่ การศึกษาประถมศึกษา ขอนแก่น เขต 1 | |
| 3 | การพิจารณา อนุญาต | เสนอคณะกรรมการ ศึกษาธิการจังหวัด พิจารณา | 60 | วัน | สำนักงานเขตพื้นที่ การศึกษาประถมศึกษา ขอนแก่น เขต 1 | |
| 4 | การแจ้งผล การพิจารณา | จัดทำหนังสือและ ลง นามอนุญาตโดย ผู้อำนวยการ เขตพื้นที่ การศึกษา | 3 | วัน | สำนักงานเขตพื้นที่ การศึกษาประถมศึกษา ขอนแก่น เขต 1 | |

ระยะเวลาดำเนินการ รวม 90หน่วยเวลายวัน

20. งานบริการนี้ผ่านการดำเนินการลดขั้นตอน และระยะเวลาปฏิบัติราชการมาแล้ว

ผ่านการดำเนินการลดขั้นตอน และระยะเวลาปฏิบัติราชการมาแล้ว

(หากผ่านการลดขั้นตอนและระยะเวลามาแล้วให้เลือกที่ช่องนี้ด้วย)

ระยะเวลารวมหลังลดขั้นตอน - หน่วยของเวลา Choose an item.

21.รายการเอกสารหลักฐานประกอบการยื่นคำขอ

21.1) เอกสารยืนยันตัวตนที่ออกโดยหน่วยงานภาครัฐ

-25-

| ที่ | รายการเอกสารยืนยันตัวตน | ส่วนงาน / หน่วยงาน ที่รับผิดชอบ (ในระบบมีช่องให้เลือก กระทรวง และช่องให้ เลือก กรม/กลุ่มงาน) | จำนวน เอกสาร ฉบับ จริง | จำนวน เอกสาร สำเนา | หน่วย นับ เอกสาร (ฉบับ หรือ ชุด) | หมายเหตุ |
|-----|-------------------------|--|---------------------------------|--------------------------|---|--------------------|
| 1 | บัตรประจำตัวประชาชน | กรมการปกครอง | 1 | 2 | ชุด | รับรองสำเนาถูกต้อง |
| 2 | สำเนาทะเบียนบ้าน | กรมการปกครอง | 1 | 2 | ชุด | รับรองสำเนาถูกต้อง |
| 3 | ใบสำคัญการเปลี่ยนชื่อ | กรมการปกครอง | 1 | 2 | ชุด | รับรองสำเนาถูกต้อง |

21.2) เอกสารอื่น ๆ สำหรับยื่นเพิ่มเติม

| ที่ | รายการเอกสารยื่นเพิ่มเติม | ส่วนงาน / หน่วยงานที่ รับผิดชอบ | จำนวน เอกสาร ฉบับ จริง | จำนวน เอกสาร สำเนา | หน่วยนับ เอกสาร | หมายเหตุ |
|-----|---|---------------------------------------|---------------------------------|--------------------------|--------------------|---|
| 1 | แผนการจัดการศึกษา | | 2 | 2 | ชุด | 1) แผนการจัดการศึกษาที่ได้จัดทำร่วมกับสำนักงานเขตพื้นที่การศึกษาแล้ว 2) รับรองสำเนาถูกต้อง |
| 2 | ใบประกาศ หรือ วุฒิบัตร หรือ เกียรติบัตร แสดงวุฒิการศึกษาของผู้ ขอจัดการศึกษา | | 1 | 2 | ชุด | 1) ในกรณีที่เป็นครุภูมิปัญญา 2) รับรองสำเนาถูกต้อง |
| 3 | รายชื่อผู้เรียนในศูนย์ พร้อมเหตุผล | | 2 | 2 | ชุด | 1) ผู้เรียนในศูนย์ฯ ต้องเป็นไปตามกฎกระทรวงฯ ข้อ 2 2) รับรองสำเนาถูกต้อง |
| 4 | หลักฐานที่ คณะกรรมการเขตพื้นที่ การศึกษาเห็นว่าเป็นผู้มี ความรู้ความสามารถใน การจัดการศึกษา | | | 2 | ชุด | รับรองสำเนาถูกต้อง |

22. ค่าธรรมเนียม

รายละเอียดค่าธรรมเนียม -

ร้อยละ ใช้หน่วยค่าธรรมเนียมแบบร้อยละ (หากคิดค่าธรรมเนียมเป็นร้อยละให้เลือกที่ช่องนี้)

ค่าธรรมเนียม (บาท/ร้อยละ) [Click here to enter text.](#)

หมายเหตุ [Click here to enter text.](#)

23. ช่องทางการร้องเรียน

- ร้องเรียนด้วยตนเอง / ไปรษณีย์ ที่สำนักงานเขตพื้นที่การศึกษาประถมศึกษาขอนแก่น เขต 1 เลขที่ 264 ถนนศูนย์ราชการ ต.ในเมือง อ.เมือง จ.ขอนแก่น 40000
- ร้องเรียนผ่านสายด่วน สำนักงานคณะกรรมการการศึกษาขั้นพื้นฐาน 1579

24. ตัวอย่างแบบฟอร์ม ตัวอย่าง และคู่มือการกรอก (หรือรายละเอียดเพิ่มเติม ถ้ามี)

ชื่อเอกสาร [Click here to enter text.](#)

อัปโหลดไฟล์เอกสาร ใช้ลิงค์ไฟล์เอกสาร (หากต้องการระบุเป็นลิงค์ให้คลิกเลือกช่องนี้)
(ในระบบมีให้คลิกเพื่ออัปโหลดไฟล์เอกสารตัวอย่าง)

หมายเหตุ File กฎกระทรวงว่าด้วยสิทธิของบุคคล/File แนวทางการจัดการศึกษาฯ

25. หมายเหตุ

คู่มือสำหรับประชาชน : การขอจัดการศึกษาขั้นพื้นฐานในศูนย์การเรียนตามสิทธิขององค์กรชุมชนและองค์กรเอกชน (กรณีจดทะเบียนในประเทศไทย)

หน่วยงานที่รับผิดชอบ : สำนักงานเขตพื้นที่การศึกษาประถมศึกษาขอนแก่น เขต 1

ส่วนของการสร้างกระบวนการ

- ชื่อกระบวนการ: การขอจัดการศึกษาขั้นพื้นฐานในศูนย์การเรียนรู้ตามสิทธิขององค์กรชุมชนและองค์กรเอกชน (กรณีจดทะเบียนในประเทศไทย)
- หน่วยงานที่รับผิดชอบ: สำนักงานเขตพื้นที่การศึกษาประถมศึกษาขอนแก่น เขต 1
- ประเภทของงานบริการ กระบวนการบริการที่เบ็ดเสร็จในหน่วยงานเดียว
- หมวดหมู่ของงานบริการ การอนุญาต / ออกใบอนุญาต / รับรอง
- กฎหมายที่ให้อำนาจการอนุญาต
 - กฎกระทรวงว่าด้วยสิทธิขององค์กรชุมชนและองค์กรเอกชนในการจัดการศึกษาขั้นพื้นฐานในศูนย์การเรียนรู้ พ.ศ. 2555
 - พระราชบัญญัติการศึกษาแห่งชาติ พ.ศ. 2542 และที่แก้ไขเพิ่มเติม
 - คำสั่งกระทรวงศึกษาธิการเรื่อง ให้ใช้หลักสูตรแกนกลางการศึกษาขั้นพื้นฐาน พ.ศ. 2551
 - ประกาศกระทรวงศึกษาธิการ เรื่อง หลักเกณฑ์และวิธีการปรับใช้หลักสูตรแกนกลางการศึกษาขั้นพื้นฐาน พ.ศ. 2551 สำหรับกลุ่มเป้าหมายเฉพาะ
- ระดับผลกระทบ บริการที่มีความสำคัญด้านเศรษฐกิจ/สังคม บริการทั่วไป
- พื้นที่ให้บริการ ส่วนกลาง ส่วนภูมิภาค ท้องถิ่น สถาบันการศึกษา
 ส่วนกลางที่ตั้งอยู่ในภูมิภาค(ตามกฎหมายกระทรวง)
 ส่วนกลางที่ตั้งอยู่ในภูมิภาค(นอกกฎหมายกระทรวง) ต่างประเทศ
- กฎหมายข้อบังคับ/ข้อตกลงที่กำหนดระยะเวลา(ชื่อกฎหมาย/ข้อบังคับ)
กฎกระทรวงว่าด้วยสิทธิขององค์กรชุมชนและองค์กรเอกชนในการจัดการศึกษาขั้นพื้นฐานในศูนย์การเรียนรู้ พ.ศ. 2555
ระยะเวลาที่กำหนดตามกฎหมาย / ข้อจำกัด ฯลฯ
หน่วยเวลา 60 วัน
- ข้อมูลสถิติ
จำนวนเฉลี่ยต่อเดือน (ใส่เป็นตัวเลข) -
จำนวนคำขอที่มากที่สุด (ใส่เป็นตัวเลข) Click here to enter text.
จำนวนคำขอที่น้อยที่สุด (ใส่เป็นตัวเลข)

-28-

ส่วนของคู่มือประชาชน

- ชื่ออ้างอิงของคู่มือประชาชน (เพื่อใช้ในระบบจัดการข้อมูลเท่านั้น) ศูนย์การเรียนรู้
- ช่องทางการให้บริการ
 - ติดต่อด้วยตนเอง ณ หน่วยงาน
สถานที่ให้บริการ กลุ่มงานส่งเสริมการจัดการศึกษา สำนักงานเขตพื้นที่การศึกษาประถมศึกษาขอนแก่น เขต 1 เลขที่ 264 ถนนศูนย์ราชการ ต.ในเมือง อ.เมือง จ.ขอนแก่น 40000
- ระยะเวลาเปิดให้บริการ เปิดให้บริการตลอด 24 ชั่วโมง
 วันจันทร์ วันอังคาร วันพุธ วันพฤหัสบดี วันศุกร์
 วันเสาร์ วันอาทิตย์

ไม่เว้นวันหยุดราชการ

มีพักเที่ยง

เวลาเปิดรับคำขอ เวลาเปิดรับคำขอ 08.30 น.

เวลาปิดรับคำขอ 16.30 น.

12. หลักเกณฑ์ วิธีการ เงื่อนไขและในการพิจารณาอนุญาตในการยื่นขอ (ถ้ามี)

ศูนย์การเรียนรู้ หมายถึง สถานที่เรียนที่องค์กรชุมชนหรือองค์กรเอกชนจัดตั้งขึ้น เพื่อจัดการศึกษาขั้นพื้นฐานโดยไม่แสวงหากำไร

1. คุณสมบัติของผู้ขอจัดการศึกษาขั้นพื้นฐานในรูปแบบศูนย์การเรียนรู้ขององค์กรชุมชนและองค์กรเอกชนที่จะขอจัดตั้ง

ศูนย์การเรียนรู้ ต้องมีคุณสมบัติดังต่อไปนี้

องค์กรชุมชน

1. เป็นคณะบุคคลประกอบด้วยผู้ที่บรรลุนิติภาวะไม่น้อยกว่า 7 คน
2. มีภูมิลำเนาหรือถิ่นที่อยู่อาศัยประจำอยู่ในชุมชนหรือท้องถิ่นร่วมกัน
3. มีวัตถุประสงค์ขององค์กรร่วมกันเพื่อดำเนินกิจกรรมที่เป็นสาธารณประโยชน์และไม่แสวงหากำไร
4. มีที่ตั้งองค์กรอยู่ในท้องที่เดียวกันกับศูนย์การเรียนรู้ที่ขอจัดตั้ง
5. รายการตามข้อ 1 และข้อ 3 การได้รับการรับรองจากสมาชิกในชุมชนซึ่งเป็นผู้บรรลุนิติภาวะจำนวนไม่น้อยกว่า 20 คน

ผู้แทนหรือผู้รับมอบอำนาจ ที่ได้รับมอบหมายให้เป็นผู้ขอได้ตั้งศูนย์การเรียนรู้ต้องมีคุณสมบัติดังนี้

- 1) เป็นสมาชิกของคณะบุคคลตามข้อ 1
- 2) มีสัญชาติไทย
- 3) เป็นผู้บรรลุนิติภาวะตามกฎหมาย
- 4) ไม่เป็นผู้มีความประพฤติเสื่อมเสียหรือบกพร่องในศีลธรรมอันดี

-29-

องค์กรเอกชน

1. เป็นสมาคม มูลนิธิ หรือองค์กรที่เรียกชื่ออย่างอื่นที่จดทะเบียนเป็นนิติบุคคลหรือเป็นส่วนงานหรือโครงการในองค์กรนิติบุคคล

2. มีวัตถุประสงค์เพื่อดำเนินกิจกรรมที่เป็นสาธารณประโยชน์และไม่แสวงหากำไร

3. มีที่ตั้งหรือมีส่วนงานหรือโครงการรับผิดชอบอยู่ในท้องที่เดียวกันกับศูนย์การเรียนรู้

คุณสมบัติของผู้เรียนในศูนย์การเรียนรู้โดยองค์กรชุมชนและองค์กรเอกชนมีคุณสมบัติ ดังนี้

1. เป็นผู้ซึ่งขาดโอกาสในการเข้าศึกษาในระบบโรงเรียนปกติ
2. กรณีองค์กรเอกชนที่ไม่ได้จดทะเบียนในประเทศไทย คุณสมบัติของผู้เรียนให้เป็นไปตามที่

คณะกรรมการการศึกษาขั้นพื้นฐานประกาศกำหนด

บทบาทหน้าที่ของผู้ขอจัดตั้งศูนย์การเรียนรู้

องค์กรชุมชนหรือองค์กรเอกชนซึ่งมีความประสงค์และมีความพร้อมในการจัดการศึกษาขั้นพื้นฐานในรูปแบบศูนย์การเรียนรู้ให้ดำเนินการดังนี้

2. การจัดตั้งศูนย์การเรียนรู้

1 รายละเอียดการขอจัดตั้ง

1.1 องค์กรชุมชนที่มีคุณสมบัติ ยื่นแบบคำขอจัดตั้งศูนย์การเรียนรู้เป็นลายลักษณ์อักษรต่อสำนักเขตพื้นที่การศึกษา โดยมีรายละเอียดการขอจัดตั้งอย่างน้อย 6 รายการ ดังต่อไปนี้

- (1) ชื่อองค์กรชุมชน
- (2) รายละเอียดของคณะบุคคลได้แก่ ชื่อสัญชาติ อายุ ที่อยู่และอาชีพ

- (3) วัตถุประสงค์ขององค์กรชุมชน
- (4) ที่ตั้งองค์กรชุมชน
- (5) ประวัติความเป็นมาของชุมชน
- (6) ผลการดำเนินงานขององค์กรชุมชน

รายการตามข้อ (2) และ (3) ต้องได้รับการรับรองจากสมาชิกในชุมชนซึ่งเป็นผู้บรรลุนิติภาวะ จำนวนไม่น้อยกว่า 20 คน

1.2 องค์กรเอกชนที่มีคุณสมบัติ ยื่นแบบคำขอจัดตั้งศูนย์การเรียนรู้ตัวหนังสือต่อสำนักงานเขตพื้นที่การศึกษา โดยมีรายละเอียดการขอจัดตั้งอย่างน้อย 6 รายการ ดังต่อไปนี้

- (1) ชื่อองค์กรเอกชน
- (2) วัตถุประสงค์ขององค์กรเอกชน
- (3) ที่ตั้งองค์กรเอกชน
- (4) ประวัติความเป็นมาขององค์กรเอกชน
- (5) ผลการดำเนินงานขององค์กรเอกชน
- (6) หลักฐานการจดทะเบียนเป็นนิติบุคคลขององค์กรหรือหลักฐานการเป็นส่วนงานหรือโครงการในองค์กรนิติบุคคล

-30-

2. จัดทำแผนการจัดการศึกษาของศูนย์การเรียนรู้ร่วมกับสำนักงานเขตพื้นที่การศึกษาหรือสถานศึกษาที่สำนักงานเขตพื้นที่การศึกษามอบหมาย โดยแผนการจัดการศึกษาต้องมีรายละเอียดประกอบการขออนุญาตอย่างน้อย 9 รายการดังนี้

- (1) ชื่อศูนย์การเรียนรู้
- (2) วัตถุประสงค์ของศูนย์การเรียนรู้
- (3) ที่ตั้งศูนย์การเรียนรู้
- (4) รูปแบบการจัดการศึกษา
- (5) ระดับการศึกษาที่จัดในกรณีที่เป็นการจัดการศึกษานอกระบบ
- (6) หลักสูตรหรือลักษณะกิจกรรมการเรียนการสอน
- (7) ระบบการประกันคุณภาพภายใน
- (8) รายชื่อและคุณสมบัติของบุคลากรทางการศึกษาของศูนย์การเรียนรู้
- (9) ข้อกำหนดเกี่ยวกับคณะกรรมการศูนย์การเรียนรู้

ทั้งนี้ ในการจัดทำแผนการจัดการศึกษา ผู้จัดการศึกษาต้องจัดทำแผนการศึกษาร่วมกับสำนักงานเขตพื้นที่การศึกษาก่อนยื่นคำขอ

3.การยื่นคำขอจัดตั้งศูนย์การเรียนรู้

3.1 ให้องค์กรชุมชนหรือองค์กรเอกชนซึ่งประสงค์จะจัดตั้งศูนย์การเรียนรู้ ยื่นคำขอเป็นหนังสือพร้อมแผนการจัดการศึกษาต่อสำนักงานเขตพื้นที่การศึกษาที่ศูนย์การเรียนรู้ตั้งอยู่ โดยมีเอกสารและหลักฐานประกอบคำขอ ดังนี้

- (1) เอกสารหลักฐานที่แสดงถึงความเป็นองค์กรชุมชนหรือองค์กรเอกชนตามข้อ 1.1 หรือข้อ 1.2
- (2) หนังสือมอบอำนาจให้ผู้แทนหรือผู้รับมอบอำนาจยื่นคำขอ
- (3) สำเนาบัตรประจำตัวประชาชนและสำเนาทะเบียนบ้านของผู้แทนหรือผู้รับมอบอำนาจยื่นคำขอ

3.2 ผู้ขอจัดการศึกษาสามารถยื่นคำขอได้ตามความจำเป็น และยื่นคำขอได้ปีละ 2 ครั้ง

ก่อนเปิดภาคเรียนแต่ละภาค ไม่น้อยกว่า 120 วัน โดยสอดคล้องกับเวลาเปิดปิดภาคเรียนของสถานศึกษา และ ศูนย์การเรียนเพื่อสิทธิประโยชน์ต่างๆ เช่น การศึกษาต่อในระดับที่สูงขึ้น เป็นต้น

3.3 การยื่นคำขอจัดตั้งศูนย์การเรียนแบ่งเป็น 2 กรณี ดังนี้

3.3.1 การจัดการศึกษาที่เริ่มจากระดับประถมศึกษาให้ยื่นต่อสำนักงานเขตพื้นที่การศึกษา ประถมศึกษา ที่ศูนย์การเรียนตั้งอยู่

3.3.2 การจัดการศึกษาที่เริ่มจากระดับมัธยมศึกษาตอนต้น หรือมัธยมศึกษาตอนปลาย หรือเทียบเท่า ให้ยื่นต่อสำนักงานเขตพื้นที่การศึกษามัธยมศึกษาที่ศูนย์การเรียนตั้งอยู่

อนึ่ง ในกรณีที่ประสงค์จะขยายระดับการจัดการศึกษาเพิ่มจากที่ได้รับอนุญาตให้ยื่น ขอยขยายต่อ สำนักงานเขตพื้นที่การศึกษาเดิมที่ยื่นขอไว้ หรือกรณีที่ประสงค์จะจัดการศึกษาระดับประกาศนียบัตรวิชาชีพ (ปวช.) ให้ผู้ขอจัดการศึกษาขออนุญาตใช้หลักสูตรต่อสำนักงานคณะกรรมการการอาชีวศึกษา กระทรวงศึกษาธิการ ก่อนเสนอแผนการจัดการศึกษา

-31-

4.กรณีองค์กรเอกชนเป็นนิติบุคคลซึ่งไม่ได้จดทะเบียนในประเทศไทย การขอจัดตั้งศูนย์การเรียน จะต้องได้รับอนุญาต จากผู้มีอำนาจ ดังนี้

4.1 ศูนย์การเรียนที่มีผู้เรียนจำนวนไม่เกิน 50 คน ให้สำนักงานเขตพื้นที่การศึกษา เป็นผู้พิจารณาอนุญาต

4.2 ศูนย์การเรียนที่มีผู้เรียนจำนวนเกินกว่า 50 คน แต่ไม่เกิน 100 คน ให้สำนักงานเขตพื้นที่การศึกษา เสนอให้คณะกรรมการเขตพื้นที่การศึกษา เป็นผู้พิจารณาอนุญาต

5. ระยะเวลาการให้บริการรวมที่กำหนดในคู่มือ เริ่มนับเมื่อได้ตรวจสอบเอกสารถูกต้อง ครบถ้วนแล้ว

13. ขั้นตอน ระยะเวลา และส่วนงานที่รับผิดชอบ

| ที่ | ประเภท ขั้นตอน | รายละเอียดของ ขั้นตอนการบริการ | ระยะเวลา ให้บริการ | หน่วย เวลา | ส่วนงาน / หน่วยงานที่ รับผิดชอบ | หมายเหตุ |
|-----|----------------------|--|--------------------|------------|--|----------|
| 1 | การ ตรวจสอบ เอกสาร | ตรวจสอบคำขอและ เอกสารประกอบคำขอ | 30 | นาที | สำนักงานเขตพื้นที่การศึกษา ประถมศึกษาขอนแก่น เขต 1 | |
| 2 | การ ตรวจสอบ เอกสาร | ตรวจสอบคุณสมบัติ ตามเอกสารของผู้ยื่นคำ ขอจัดการศึกษา | 26 | วัน | สำนักงานเขตพื้นที่การศึกษา ประถมศึกษาขอนแก่น เขต 1 | |
| 3 | การพิจารณา อนุญาต | เสนอคณะทำงาน สพท. พิจารณา | 30 | วัน | สำนักงานเขตพื้นที่การศึกษา ประถมศึกษาขอนแก่น เขต 1 | |
| 4 | การแจ้งผล การพิจารณา | จัดทำหนังสือและ ลง นามอนุญาตโดย ผู้อำนวยการเขตพื้นที่ การศึกษา | 3 | วัน | สำนักงานเขตพื้นที่การศึกษา ประถมศึกษาขอนแก่น เขต 1 | |

ระยะเวลาดำเนินการ รวม 60หน่วยเวลายวัน

14. งานบริการนี้ผ่านการดำเนินการลดขั้นตอน และระยะเวลาปฏิบัติราชการมาแล้ว

ผ่านการดำเนินการลดขั้นตอน และระยะเวลาปฏิบัติราชการมาแล้ว

(หากผ่านการลดขั้นตอนและระยะเวลามาแล้วให้เลือกที่ช่องนี้ด้วย)

ระยะเวลารวมหลังลดขั้นตอน - หน่วยของเวลา Choose an item.

15. รายการเอกสารหลักฐานประกอบการยื่นคำขอ

15.1) เอกสารยืนยันตัวตนที่ออกโดยหน่วยงานภาครัฐ

-32-

| ที่ | รายการเอกสารยืนยันตัวตน | ส่วนงาน / หน่วยงานที่รับผิดชอบ | จำนวนเอกสารฉบับจริง | จำนวนเอกสารสำเนา | หน่วยนับเอกสาร | หมายเหตุ |
|-----|-------------------------|--------------------------------|---------------------|------------------|----------------|-----------------------------|
| 1 | บัตรประจำตัวประชาชน | กรมการปกครอง | 1 | 2 | ชุด | รับรองสำเนาถูกต้อง |
| 2 | สำเนาทะเบียนบ้าน | กรมการปกครอง | 1 | 2 | ชุด | รับรองสำเนาถูกต้อง |
| 3 | หนังสือรับรองนิติบุคคล | | 1 | 2 | ชุด | กรณีผู้ขอเป็นผู้รับมอบอำนาจ |

15.2) เอกสารอื่น ๆ สำหรับยื่นเพิ่มเติม

| ที่ | รายการเอกสารยื่นเพิ่มเติม | ส่วนงาน / หน่วยงานที่รับผิดชอบ | จำนวนเอกสารฉบับจริง | จำนวนเอกสารสำเนา | หน่วยนับเอกสาร | หมายเหตุ |
|-----|--|--------------------------------|---------------------|------------------|----------------|---|
| 1 | แผนการจัดการศึกษา | | 2 | 2 | ชุด | 1) แผนการจัดการศึกษาที่ได้จัดทำร่วมกับสำนักงานเขตพื้นที่การศึกษาแล้ว 2) รับรองสำเนาถูกต้อง |
| 2 | ใบประกาศ หรือ วุฒิบัตร หรือ เกียรติบัตรแสดงวุฒิการศึกษาของผู้ขอจัดการศึกษา | | 1 | 2 | ชุด | 1) ในกรณีที่ เป็นครุภูมิปัญญา 2) รับรองสำเนาถูกต้อง |
| 3 | รายชื่อผู้เรียนในศูนย์พร้อมเหตุผล | | 2 | 2 | ชุด | 1) ผู้เรียนในศูนย์ต้องเป็นไปตามกฎกระทรวงฯ ข้อ 2 2) รับรองสำเนาถูกต้อง |
| 4 | หนังสือแสดงการเป็นผู้แทนหรือผู้รับมอบอำนาจให้เป็นผู้ขอจัดตั้ง | | | 2 | ชุด | รับรองสำเนาถูกต้อง |

| ที่ | รายการเอกสารยื่น เพิ่มเติม | ส่วนงาน / หน่วยงานที่ รับผิดชอบ | จำนวน เอกสาร ฉบับจริง | จำนวน เอกสาร สำเนา | หน่วยนับ เอกสาร | หมายเหตุ |
|-----|-------------------------------|---------------------------------------|-----------------------------|--------------------------|--------------------|----------|
| | ศูนย์ | | | | | |

-33-

16. ค่าธรรมเนียม

รายละเอียดค่าธรรมเนียม -

ร้อยละ ใช้หน่วยค่าธรรมเนียมแบบร้อยละ (หากคิดค่าธรรมเนียมเป็นร้อยละให้เลือกที่ช่องนี้)
ค่าธรรมเนียม (บาท/ร้อยละ) Click here to enter text.

หมายเหตุ Click here to enter text.

17. ช่องทางการร้องเรียน

● ร้องเรียนด้วยตนเอง / ไปรษณีย์ ที่สำนักงานเขตพื้นที่การศึกษาประถมศึกษาขอนแก่น เขต 1 เลขที่ 264
ถนนศูนย์ราชการ ต.ในเมือง อ.เมือง จ.ขอนแก่น 40000

● ร้องเรียนผ่านสายด่วน สำนักงานคณะกรรมการการศึกษาขั้นพื้นฐาน 1579

18. ตัวอย่างแบบฟอร์ม ตัวอย่าง และคู่มือการกรอก (หรือรายละเอียดเพิ่มเติม ถ้ามี)

ชื่อเอกสาร Click here to enter text.

อัปโหลดไฟล์เอกสาร ใช้ลิงค์ไฟล์เอกสาร (หากต้องการระบุเป็นลิงค์ให้คลิกเลือกช่องนี้)
(ในระบบมีให้คลิกเพื่ออัปโหลดไฟล์เอกสารตัวอย่าง)

หมายเหตุ File กฎกระทรวงว่าด้วยสิทธิองค์กรชุมชนแลองค์กรเอกชน/File แนวทางการจัดการศึกษาฯ

19. หมายเหตุ

คู่มือสำหรับประชาชน : การขอจัดการศึกษาขั้นพื้นฐานในศูนย์การเรียนตามสิทธิขององค์กรชุมชนและ
องค์กรเอกชน (กรณีมิได้จดทะเบียนในประเทศไทย ผู้เรียนไม่เกิน 50 คน)
หน่วยงานที่รับผิดชอบ : สำนักงานเขตพื้นที่การศึกษาประถมศึกษาขอนแก่น เขต 1

ส่วนของการสร้างกระบวนการ

1. ชื่อกระบวนการ: การขอจัดการศึกษาขั้นพื้นฐานในศูนย์การเรียนตามสิทธิขององค์กรชุมชนและองค์กรเอกชน
(กรณีมิได้จดทะเบียนในประเทศไทย ผู้เรียนไม่เกิน 50 คน)
2. หน่วยงานที่รับผิดชอบ : สำนักงานเขตพื้นที่การศึกษาประถมศึกษาขอนแก่น เขต 1
3. ประเภทของงานบริการ กระบวนการบริการที่เบ็ดเสร็จในหน่วยงานเดียว
4. หมวดยุทธศาสตร์ของงานบริการ การอนุญาต / ออกใบอนุญาต / รับรอง
5. กฎหมายที่ให้อำนาจการอนุญาต
 - 1) กฎกระทรวงว่าด้วยสิทธิขององค์กรชุมชนและองค์กรเอกชนในการจัดการศึกษาขั้นพื้นฐานในศูนย์การเรียน พ.ศ. 2555
 - 2) พระราชบัญญัติการศึกษาแห่งชาติ พ.ศ. 2542 และที่แก้ไขเพิ่มเติม
 - 3) หลักสูตรแกนกลางการศึกษาขั้นพื้นฐาน พ.ศ.2551
 - 4) หลักเกณฑ์และวิธีการปรับใช้หลักสูตรแกนกลางการศึกษาขั้นพื้นฐาน พ.ศ.2551 สำหรับกลุ่มเป้าหมายเฉพาะ

6. ระดับผลกระทบ บริการที่มีความสำคัญด้านเศรษฐกิจ/สังคม บริการทั่วไป
7. พื้นที่ให้บริการ ส่วนกลาง ส่วนภูมิภาค ท้องถิ่น สถาบันการศึกษา
 ส่วนกลางที่ตั้งอยู่ในภูมิภาค(ตามกฎหมายกระทรวง)
 ส่วนกลางที่ตั้งอยู่ในภูมิภาค(นอกกฎหมายกระทรวง) ต่างประเทศ

8. กฎหมายข้อบังคับ/ข้อตกลงที่กำหนดระยะเวลา(ชื่อกฎหมาย/ข้อบังคับ)
กฎหมายว่าด้วยสิทธิขององค์กรชุมชนและองค์กรเอกชนในการจัดการศึกษาขั้นพื้นฐานในศูนย์การเรียน พ.ศ. 2555
ระยะเวลาที่กำหนดตามกฎหมาย / ข้อกำหนด ฯลฯ
หน่วยเวลา 60 วัน

9. ข้อมูลสถิติ
จำนวนเฉลี่ยต่อเดือน (ใส่เป็นตัวเลข) -
จำนวนค่าขอที่มากที่สุด (ใส่เป็นตัวเลข) Click here to enter text.
จำนวนค่าขอที่น้อยที่สุด (ใส่เป็นตัวเลข)

ส่วนของคู่มือประชาชน

10. ชื่ออ้างอิงของคู่มือประชาชน (เพื่อใช้ในระบบจัดการข้อมูลเท่านั้น) ศูนย์การเรียน

11. ช่องทางการให้บริการ
 - 1) ติดต่อด้วยตนเอง ณ หน่วยงาน

สถานที่ให้บริการ กลุ่มงานส่งเสริมการจัดการศึกษา สำนักงานเขตพื้นที่การศึกษาประถมศึกษา
ขอนแก่น เขต 1 เลขที่ 264 ถนนศูนย์ราชการ ต.ในเมือง อ.เมือง จ.ขอนแก่น 40000

ระยะเวลาเปิดให้บริการ เปิดให้บริการตลอด 24 ชั่วโมง

วันจันทร์ วันอังคาร วันพุธ วันพฤหัสบดี วันศุกร์

วันเสาร์ วันอาทิตย์

ไม่เว้นวันหยุดราชการ

มีพักเที่ยง

เวลาเปิดรับคำขอ เวลาเปิดรับคำขอ 08.30 น.

เวลาปิดรับคำขอ 16.30 น.

12. หลักเกณฑ์ วิธีการ เงื่อนไขและในการพิจารณาอนุญาตในการยื่นขอ (ถ้ามี)

ศูนย์การเรียน หมายถึง สถานที่เรียนที่องค์กรชุมชนหรือองค์กรเอกชนจัดตั้งขึ้น เพื่อจัดการศึกษาขั้น
พื้นฐานโดยไม่แสวงหากำไร

1. คุณสมบัติของผู้จัดการศึกษาขั้นพื้นฐานในรูปแบบศูนย์การเรียนขององค์กรชุมชนและองค์กรเอกชนที่จะขอจัดตั้ง
ศูนย์การเรียน ต้องมีคุณสมบัติดังต่อไปนี้

องค์กรชุมชน

1. เป็นคณะบุคคลประกอบด้วยผู้ที่มีบรรลุนิติภาวะไม่น้อยกว่า 7 คน
2. มีภูมิลำเนาหรือถิ่นที่อยู่อาศัยประจำอยู่ในชุมชนหรือท้องถิ่นร่วมกัน
3. มีวัตถุประสงค์ขององค์กรร่วมกันเพื่อดำเนินกิจกรรมที่เป็นสาธารณประโยชน์และไม่แสวงหากำไร
4. มีที่ตั้งองค์กรอยู่ในท้องที่เดียวกันกับศูนย์การเรียนที่ขอจัดตั้ง
5. รายการตามข้อ 1 และข้อ 3 การได้รับการรับรองจากสมาชิกในชุมชนซึ่งเป็นผู้บรรลุนิติภาวะจำนวนไม่น้อย

กว่า 20 คน

ผู้แทนหรือผู้รับมอบอำนาจ ที่ได้รับมอบหมายให้เป็นผู้ขอได้ตั้งศูนย์การเรียนต้องมีคุณสมบัติดังนี้

- 1) เป็นสมาชิกของคณะบุคคลตามข้อ 1
- 2) มีสัญชาติไทย
- 3) เป็นผู้บรรลุนิติภาวะตามกฎหมาย
- 4) ไม่เป็นผู้ที่มีความประพฤติเสื่อมเสียหรือบกพร่องในศีลธรรมอันดี

-36-

องค์กรเอกชน

1. เป็นสมาคม มูลนิธิ หรือองค์กรที่เรียกชื่ออย่างอื่นที่จดทะเบียนเป็นนิติบุคคลหรือเป็นส่วนงานหรือโครงการ
ในองค์กรนิติบุคคล

2. มีวัตถุประสงค์เพื่อดำเนินกิจกรรมที่เป็นสาธารณประโยชน์และไม่แสวงหากำไร
3. มีที่ตั้งหรือมีส่วนงานหรือโครงการรับผิดชอบอยู่ในท้องที่เดียวกันกับศูนย์การเรียน

คุณสมบัติของผู้เรียน

ผู้เรียนในศูนย์การเรียนโดยองค์กรชุมชนและองค์กรเอกชนมีคุณสมบัติ ดังนี้

1. เป็นผู้ซึ่งขาดโอกาสในการเข้าศึกษาในระบบโรงเรียนปกติ
2. กรณีองค์กรเอกชนที่ไม่ได้จดทะเบียนในประเทศไทย คุณสมบัติของผู้เรียนให้เป็นไปตามที่คณะกรรมการ

การศึกษาขั้นพื้นฐานประกาศกำหนด

บทบาทหน้าที่ของผู้ขอจัดตั้งศูนย์การเรียนรู้

องค์กรชุมชนหรือองค์กรเอกชนซึ่งมีความประสงค์และมีความพร้อมในการจัดการศึกษาขั้นพื้นฐานในรูปแบบศูนย์การเรียนรู้ให้ดำเนินการดังนี้

1. การจัดตั้งศูนย์การเรียนรู้

1.1 องค์กรชุมชนที่มีคุณสมบัติ ยื่นแบบคำขอจัดตั้งศูนย์การเรียนรู้เป็นลายลักษณ์อักษรต่อสำนักเขตพื้นที่การศึกษา โดยมีรายละเอียดการขอจัดตั้งอย่างน้อย 6 รายการ ดังต่อไปนี้

- (1) ชื่อองค์กรชุมชน
- (2) รายละเอียดของคณะบุคคลได้แก่ ชื่อสัญชาติ อายุ ที่อยู่และอาชีพ
- (3) วัตถุประสงค์ขององค์กรชุมชน
- (4) ที่ตั้งองค์กรชุมชน
- (5) ประวัติความเป็นมาของชุมชน
- (6) ผลการดำเนินงานขององค์กรชุมชน

รายการตามข้อ (2) และ (3) ต้องได้รับการรับรองจากสมาชิกในชุมชนซึ่งเป็นผู้บรรลุนิติภาวะจำนวนไม่น้อยกว่า 20 คน

1.2 องค์กรเอกชนที่มีคุณสมบัติ ยื่นแบบคำขอจัดตั้งศูนย์การเรียนรู้ตัวหนังสือต่อสำนักงานเขตพื้นที่การศึกษา โดยมีรายละเอียดการขอจัดตั้งอย่างน้อย 6 รายการ ดังต่อไปนี้

- (1) ชื่อองค์กรเอกชน
- (2) วัตถุประสงค์ขององค์กรเอกชน
- (3) ที่ตั้งองค์กรเอกชน
- (4) ประวัติความเป็นมาขององค์กรเอกชน
- (5) ผลการดำเนินงานขององค์กรเอกชน
- (6) หลักฐานการจดทะเบียนเป็นนิติบุคคลขององค์กรหรือหลักฐานการเป็นส่วนงานหรือโครงการ

ในองค์กรนิติบุคคล

2. จัดทำแผนการจัดการศึกษาของศูนย์การเรียนรู้ร่วมกับสำนักงานเขตพื้นที่การศึกษาหรือสถานศึกษาที่สำนักงานเขตพื้นที่การศึกษามอบหมาย โดยแผนการจัดการศึกษาต้องมีรายละเอียดประกอบการขออนุญาตอย่างน้อย 9 รายการดังนี้

-37-

- (1) ชื่อศูนย์การเรียนรู้
- (2) วัตถุประสงค์ของศูนย์การเรียนรู้
- (3) ที่ตั้งศูนย์การเรียนรู้
- (4) รูปแบบการจัดการศึกษา
- (5) ระดับการศึกษาที่จัดในกรณีที่เป็นการจัดการศึกษานอกระบบ
- (6) หลักสูตรหรือลักษณะกิจกรรมการเรียนการสอน
- (7) ระบบการประกันคุณภาพภายใน
- (8) รายชื่อและคุณสมบัติของบุคลากรทางการศึกษาของศูนย์การเรียนรู้
- (9) ข้อกำหนดเกี่ยวกับคณะกรรมการศูนย์การเรียนรู้

ทั้งนี้ ในการจัดทำแผนการจัดการศึกษา ผู้จัดการศึกษาต้องจัดทำแผนการศึกษาร่วมกับสำนักงานเขตพื้นที่การศึกษา ก่อนยื่นคำขอ

3. การยื่นคำขอจัดตั้งศูนย์การเรียนรู้

3.1 ให้องค์กรชุมชนหรือองค์กรเอกชนซึ่งประสงค์จะจัดตั้งศูนย์การเรียนรู้ ยื่นคำขอเป็นหนังสือพร้อมแผนการจัดการศึกษาต่อสำนักงานเขตพื้นที่การศึกษาที่ศูนย์การเรียนรู้ตั้งอยู่ โดยมีเอกสารและหลักฐานประกอบคำขอ ดังนี้

(1) เอกสารหลักฐานที่แสดงถึงความเป็นองค์กรชุมชนหรือองค์กรเอกชนตามข้อ 1.1 หรือข้อ 1.2

(2) หนังสือมอบอำนาจให้ผู้แทนหรือผู้รับมอบอำนาจยื่นคำขอ

(3) สำเนาบัตรประจำตัวประชาชนและสำเนาทะเบียนบ้านของผู้แทนหรือผู้รับมอบอำนาจยื่นคำขอ

3.2 ผู้จัดการศึกษาสามารถสามารถยื่นคำขอได้ตามความจำเป็น และยื่นคำขอได้ปีละ 2 ครั้งก่อนเปิดภาคเรียนแต่ละภาค ไม่น้อยกว่า 120 วัน โดยสอดคล้องกับเวลาเปิดปิดภาคเรียนของสถานศึกษา และศูนย์การเรียนรู้เพื่อสิทธิประโยชน์ต่างๆ เช่น การศึกษาต่อในระดับที่สูงขึ้น เป็นต้น

3.3 การยื่นคำขอจัดตั้งศูนย์การเรียนรู้แบ่งเป็น 2 กรณี ดังนี้

3.3.1 การจัดการศึกษาที่เริ่มจากระดับประถมศึกษาให้ยื่นต่อสำนักงานเขตพื้นที่การศึกษาประถมศึกษาที่ศูนย์การเรียนรู้ตั้งอยู่

3.3.2 การจัดการศึกษาที่เริ่มจากระดับมัธยมศึกษาตอนต้น หรือมัธยมศึกษาตอนปลาย หรือเทียบเท่าให้ยื่นต่อสำนักงานเขตพื้นที่การศึกษามัธยมศึกษาที่ศูนย์การเรียนรู้ตั้งอยู่

อนึ่ง ในกรณีที่ประสงค์จะขยายระดับการจัดการศึกษาเพิ่มจากที่ได้รับอนุญาตให้ยื่น ขอยกยต่อสำนักงานเขตพื้นที่การศึกษาเดิมที่ยื่นขอไว้ หรือกรณีที่ประสงค์จะจัดการศึกษาระดับประกาศนียบัตรวิชาชีพ (ปวช.) ให้ผู้ขอจัดการศึกษาขออนุญาตใช้หลักสูตรต่อสำนักงานคณะกรรมการการอาชีวศึกษา กระทรวงศึกษาธิการ ก่อนเสนอแผนการจัดการศึกษา

4.กรณีองค์กรเอกชนเป็นนิติบุคคลซึ่งไม่ได้จดทะเบียนในประเทศไทย การขอจัดตั้งศูนย์การเรียนรู้ จะต้องได้รับอนุญาตจากผู้มีอำนาจ ดังนี้

4.1 ศูนย์การเรียนรู้ที่มีผู้เรียนจำนวนไม่เกิน 50 คน ให้สำนักงานเขตพื้นที่การศึกษา เป็นผู้พิจารณาอนุญาต

4.2 ศูนย์การเรียนรู้ที่มีผู้เรียนจำนวนเกินกว่า 50 คน แต่ไม่เกิน 100 คน ให้สำนักงานเขตพื้นที่การศึกษา เสนอ

ให้คณะกรรมการเขตพื้นที่การศึกษา เป็นผู้พิจารณาอนุญาต

5. ระยะเวลาการให้บริการรวมทั้งกำหนดในคู่มือ เริ่มนับเมื่อได้ตรวจสอบเอกสารถูกต้อง ครบถ้วนแล้ว

13. ขั้นตอน ระยะเวลา และส่วนงานที่รับผิดชอบ

| ที่ | ประเภท ขั้นตอน | รายละเอียดของ ขั้นตอนการบริการ | ระยะเวลา ให้บริการ | หน่วย เวลา | ส่วนงาน / หน่วยงานที่ รับผิดชอบ | หมายเหตุ |
|-----|--------------------|---|--------------------|------------|---|----------|
| 1 | การ ตรวจสอบ เอกสาร | ตรวจสอบคำขอ และเอกสาร ประกอบคำขอ | 30 | นาที | สำนักงานเขตพื้นที่ การศึกษา ประถมศึกษาขอนแก่น เขต 1 | |
| 2 | การ ตรวจสอบ เอกสาร | ตรวจสอบ คุณสมบัติตาม เอกสารของผู้ยื่นคำ ขอจัดการศึกษา | 26 | วัน | สำนักงานเขตพื้นที่ การศึกษา ประถมศึกษาขอนแก่น เขต 1 | |
| 3 | การพิจารณา อนุญาต | เสนอคณะทำงาน สพท.พิจารณา | 30 | วัน | สำนักงานเขตพื้นที่ | |

| ที่ | ประเภท ขั้นตอน | รายละเอียดของ ขั้นตอนการบริการ | ระยะเวลา ให้บริการ | หน่วย เวลา | ส่วนงาน / หน่วยงานที่ รับผิดชอบ | หมายเหตุ |
|-----|-------------------------|---|-----------------------|---------------|--|----------|
| | | | | | การศึกษา ประถมศึกษาขอนแก่น เขต 1 | |
| 4 | การแจ้งผล การพิจารณา | จัดทำหนังสือและ ลงนามอนุญาตโดย ผู้อำนวยการ เขต พื้นที่การศึกษา | 3 | วัน | สำนักงานเขตพื้นที่ การศึกษา ประถมศึกษาขอนแก่น เขต 1 | |

ระยะเวลาดำเนินการ รวม 60หน่วยเวลายวัน

14. งานบริการนี้ผ่านการดำเนินการลดขั้นตอน และระยะเวลาปฏิบัติราชการมาแล้ว

ผ่านการดำเนินการลดขั้นตอน และระยะเวลาปฏิบัติราชการมาแล้ว

(หากผ่านการลดขั้นตอนและระยะเวลามาแล้วให้เลือกที่ช่องนี้ด้วย)

ระยะเวลารวมหลังลดขั้นตอน - หน่วยของเวลา Choose an item.

-39-

15. รายการเอกสารหลักฐานประกอบการยื่นคำขอ

15.1) เอกสารยืนยันตัวตนที่ออกโดยหน่วยงานภาครัฐ

| ที่ | รายการเอกสารยืนยัน ตัวตน | ส่วนงาน / หน่วยงานที่ รับผิดชอบ | จำนวน เอกสาร ฉบับ จริง | จำนวน เอกสาร สำเนา | หน่วยนับ เอกสาร (ฉบับ หรือ ชุด) | หมายเหตุ |
|-----|-----------------------------|---------------------------------------|---------------------------------|--------------------------|--|---------------------------------|
| 1 | บัตรประจำตัวประชาชน | กรมการปกครอง | 1 | 2 | ชุด | รับรองสำเนาถูกต้อง |
| 2 | สำเนาทะเบียนบ้าน | กรมการปกครอง | 1 | 2 | ชุด | รับรองสำเนาถูกต้อง |
| 3 | หนังสือรับรองนิติบุคคล | | 1 | 2 | ชุด | กรณีผู้ขอเป็น ผู้รับมอบอำนาจ |

15.2) เอกสารอื่น ๆ สำหรับยื่นเพิ่มเติม

| ที่ | รายการเอกสารยื่น เพิ่มเติม | ส่วนงาน / หน่วยงานที่ รับผิดชอบ | จำนวน เอกสาร ฉบับจริง | จำนวน เอกสาร สำเนา | หน่วยนับ เอกสาร | หมายเหตุ |
|-----|-------------------------------|---------------------------------------|-----------------------------|--------------------------|--------------------|--|
| 1 | แผนการจัดการศึกษา | | 2 | 2 | ชุด | 1) แผนการจัดการศึกษา ที่ได้จัดทำร่วมกับ สำนักงานเขตพื้นที่ |

| ที่ | รายการเอกสารยื่นเพิ่มเติม | ส่วนงาน / หน่วยงานที่รับผิดชอบ | จำนวนเอกสารฉบับจริง | จำนวนเอกสารสำเนา | หน่วยนับเอกสาร | หมายเหตุ |
|-----|--|--------------------------------|---------------------|------------------|----------------|--|
| | | | | | | การศึกษาแล้ว 2) รับรองสำเนาถูกต้อง |
| 2 | ใบประกาศ หรือ วุฒิบัตร หรือ เกียรติบัตรแสดงวุฒิการศึกษาของผู้ขอจัดการศึกษา | | 1 | 2 | ชุด | 1) ในกรณีที่เป็นครูภูมิปัญญา 2) รับรองสำเนาถูกต้อง |
| 3 | รายชื่อผู้เรียนในศูนย์พร้อมเหตุผล | | 2 | 2 | ชุด | 1) ผู้เรียนในศูนย์ต้องเป็นไปตามกฎกระทรวงฯ ข้อ 2 2) รับรองสำเนาถูกต้อง |
| 4 | หนังสือแสดงการเป็นผู้แทนหรือผู้รับมอบอำนาจให้เป็นผู้ขอจัดตั้งศูนย์ | | | 2 | ชุด | รับรองสำเนาถูกต้อง |

-40-

16. ค่าธรรมเนียม

รายละเอียดค่าธรรมเนียม -

ร้อยละ ใช้หน่วยค่าธรรมเนียมแบบร้อยละ (หากคิดค่าธรรมเนียมเป็นร้อยละให้เลือกที่ช่องนี้)

ค่าธรรมเนียม (บาท/ร้อยละ) [Click here to enter text.](#)

หมายเหตุ [Click here to enter text.](#)

17. ช่องทางการร้องเรียน

- ร้องเรียนด้วยตนเอง / ไปรษณีย์ ที่สำนักงานเขตพื้นที่การศึกษาประถมศึกษาขอนแก่น เขต 1 เลขที่ 264 ถนนศูนย์ราชการ ต.ในเมือง อ.เมือง จ.ขอนแก่น 40000
- ร้องเรียนผ่านสายด่วน สำนักงานคณะกรรมการการศึกษาขั้นพื้นฐาน 1579

18. ตัวอย่างแบบฟอร์ม ตัวอย่าง และคู่มือการกรอก (หรือรายละเอียดเพิ่มเติม ถ้ามี)

ชื่อเอกสาร [Click here to enter text.](#)

อัปโหลดไฟล์เอกสาร ใช้ลิงค์ไฟล์เอกสาร (หากต้องการระบุเป็นลิงค์ให้คลิกเลือกช่องนี้)

(ในระบบมีให้คลิกเพื่ออัปโหลดไฟล์เอกสารตัวอย่าง)

หมายเหตุ File กฎกระทรวงว่าด้วยสิทธิองค์กรชุมชนแลองค์กรเอกชน/File แนวทางการจัดการศึกษาฯ

19. หมายเหตุ

คู่มือสำหรับประชาชน : การขอจัดการศึกษาขั้นพื้นฐานในศูนย์การเรียนตามสิทธิขององค์กรชุมชนและ
องค์กรเอกชน (กรณีมิได้จดทะเบียนในประเทศไทยมีผู้เรียนตั้งแต่ 50 คนแต่ไม่เกิน 100 คน)
หน่วยงานที่รับผิดชอบ : สำนักงานเขตพื้นที่การศึกษาประถมศึกษาขอนแก่น เขต 1

ส่วนของการสร้างกระบวนการ

1. ชื่อกระบวนการ: การขอจัดการศึกษาขั้นพื้นฐานในศูนย์การเรียนตามสิทธิขององค์กรชุมชนและองค์กร
เอกชน (กรณีมิได้จดทะเบียนในประเทศไทยมีผู้เรียนตั้งแต่ 50 คนแต่ไม่เกิน 100 คน)
2. หน่วยงานที่รับผิดชอบ: สำนักงานเขตพื้นที่การศึกษาประถมศึกษาขอนแก่น เขต 1
3. ประเภทของงานบริการ กระบวนการบริการที่เบ็ดเสร็จในหน่วยงานเดียว
4. หมวดยุทธศาสตร์ของงานบริการ การอนุญาต / ออกใบอนุญาต / รับรอง
5. กฎหมายที่ให้อำนาจการอนุญาต
 - 1) กฎกระทรวงว่าด้วยสิทธิขององค์กรชุมชนและองค์กรเอกชนในการจัดการศึกษาขั้นพื้นฐานในศูนย์การ
เรียน พ.ศ. 2555
 - 2) พระราชบัญญัติการศึกษาแห่งชาติ พ.ศ. 2542 และที่แก้ไขเพิ่มเติม
 - 3) หลักสูตรแกนกลางการศึกษาขั้นพื้นฐาน พ.ศ.2551
 - 4) หลักเกณฑ์และวิธีการปรับใช้หลักสูตรแกนกลางการศึกษาขั้นพื้นฐาน พ.ศ.2551 สำหรับกลุ่มเป้าหมาย
เฉพาะ
6. ระดับผลกระทบ บริการที่มีความสำคัญด้านเศรษฐกิจ/สังคม บริการทั่วไป
7. พื้นที่ให้บริการ ส่วนกลาง ส่วนภูมิภาค ท้องถิ่น สถาบันการศึกษา
 ส่วนกลางที่ตั้งอยู่ในภูมิภาค(ตามกฎหมายกระทรวง)
 ส่วนกลางที่ตั้งอยู่ในภูมิภาค(นอกกฎหมายกระทรวง) ต่างประเทศ
8. กฎหมายข้อบังคับ/ข้อตกลงที่กำหนดระยะเวลา(ชื่อกฎหมาย/ข้อบังคับ)
กฎหมายว่าด้วยสิทธิขององค์กรชุมชนและองค์กรเอกชนในการจัดการศึกษาขั้นพื้นฐานในศูนย์การเรียน พ.ศ. 2555
ระยะเวลาที่กำหนดตามกฎหมาย / ข้อกำหนด ฯลฯ
หน่วยเวลา 90 วัน

9. ข้อมูลสถิติ

จำนวนเฉลี่ยต่อเดือน (ใส่เป็นตัวเลข) -

จำนวนค่าขอที่มากที่สุด (ใส่เป็นตัวเลข) Click here to enter text.

จำนวนค่าขอที่น้อยที่สุด (ใส่เป็นตัวเลข)

ส่วนของคุณี้อประชาชน

10. ชื่ออ้างอิงของคุณี้อประชาชน (เพื่อใช้ในระบบจัดการข้อมูลเท่านั้น) ศูนย์การเรียนรู้

11. ช่องทางการให้บริการ

-42-

1) ติดต่อด้วยตนเอง ณ หน่วยงาน

สถานที่ให้บริการ กลุ่มงานส่งเสริมการจัดการศึกษา สำนักงานเขตพื้นที่การศึกษาประถมศึกษา

ขอนแก่น เขต 1 เลขที่ 264 ถนนศูนย์ราชการ ต.ในเมือง อ.เมือง จ.ขอนแก่น 40000

ระยะเวลาเปิดให้บริการ เปิดให้บริการตลอด 24 ชั่วโมง

วันจันทร์ วันอังคาร วันพุธ วันพฤหัสบดี วันศุกร์

วันเสาร์ วันอาทิตย์

ไม่เว้นวันหยุดราชการ

มีพักเที่ยง

เวลาเปิดรับคำขอ

เวลาเปิดรับคำขอ

08.30 น.

เวลาปิดรับคำขอ

16.30 น.

12. หลักเกณฑ์ วิธีการ เงื่อนไขและในการพิจารณาอนุญาตในการยื่นขอ (ถ้ามี)

ศูนย์การเรียนรู้ หมายถึง สถานที่เรียนที่องค์กรชุมชนหรือองค์กรเอกชนจัดตั้งขึ้น เพื่อจัดการศึกษาขั้นพื้นฐานโดยไม่แสวงหากำไร

1. คุณสมบัติของผู้ขอจัดการศึกษาขั้นพื้นฐานในรูปแบบศูนย์การเรียนรู้ขององค์กรชุมชนและองค์กรเอกชนที่จะขอจัดตั้งศูนย์การเรียนรู้ ต้องมีคุณสมบัติดังต่อไปนี้

องค์กรชุมชน

1. เป็นคณะบุคคลประกอบด้วยผู้ที่มีบรรลุนิติภาวะไม่น้อยกว่า 7 คน

2. มีภูมิลำเนาหรือถิ่นที่อยู่อาศัยประจำอยู่ในชุมชนหรือท้องถิ่นร่วมกัน

3. มีวัตถุประสงค์ขององค์กรร่วมกันเพื่อดำเนินกิจกรรมที่เป็นสาธารณประโยชน์และไม่แสวงหากำไร

4. มีที่ตั้งองค์กรอยู่ในท้องที่เดียวกันกับศูนย์การเรียนรู้ที่ขอจัดตั้ง

5. รายการตามข้อ 1 และข้อ 3 การได้รับการรับรองจากสมาชิกในชุมชนซึ่งเป็นผู้บรรลุนิติภาวะ

จำนวนไม่น้อยกว่า 20 คนผู้แทนหรือผู้รับมอบอำนาจ ที่ได้รับมอบหมายให้เป็นผู้ขอได้ตั้งศูนย์การเรียนรู้ต้องมีคุณสมบัติดังนี้

1) เป็นสมาชิกของคณะบุคคลตามข้อ 1

2) มีสัญชาติไทย

3) เป็นผู้บรรลุนิติภาวะตามกฎหมาย

4) ไม่เป็นผู้มีความประพฤติเสื่อมเสียหรือบกพร่องในศีลธรรมอันดี

องค์กรเอกชน

1. เป็นสมาคม มูลนิธิ หรือองค์กรที่เรียกชื่ออย่างอื่นที่จดทะเบียนเป็นนิติบุคคลหรือเป็นส่วนงานหรือโครงการในองค์กรนิติบุคคล

2. มีวัตถุประสงค์เพื่อดำเนินกิจกรรมที่เป็นสาธารณประโยชน์และไม่แสวงหากำไร

3. มีที่ตั้งหรือมีส่วนงานหรือโครงการรับผิดชอบอยู่ในท้องที่เดียวกันกับศูนย์การเรียนรู้

คุณสมบัติของผู้เรียน

ผู้เรียนในศูนย์การเรียนรู้โดยองค์กรชุมชนและองค์กรเอกชนมีคุณสมบัติ ดังนี้

1. เป็นผู้ซึ่งขาดโอกาสในการเข้าศึกษาในระบบโรงเรียนปกติ
2. กรณีองค์กรเอกชนที่ไม่ได้จดทะเบียนในประเทศไทย คุณสมบัติของผู้เรียนให้เป็นไปตามที่

คณะกรรมการการศึกษาขั้นพื้นฐานประกาศกำหนด

บทบาทหน้าที่ของผู้ขอจัดตั้งศูนย์การเรียนรู้

องค์กรชุมชนหรือองค์กรเอกชนซึ่งมีความประสงค์และมีความพร้อมในการจัดการศึกษาขั้นพื้นฐานในรูปแบบศูนย์การเรียนรู้ให้ดำเนินการดังนี้

1. การจัดตั้งศูนย์การเรียนรู้

1.1 องค์กรชุมชนที่มีคุณสมบัติ ยื่นแบบคำขอจัดตั้งศูนย์การเรียนรู้เป็นลายลักษณ์อักษรต่อสำนักเขตพื้นที่การศึกษา โดยมีรายละเอียดการขอจัดตั้งอย่างน้อย 6 รายการ ดังต่อไปนี้

- (1) ชื่อองค์กรชุมชน
- (2) รายละเอียดของคณะบุคคลได้แก่ ชื่อสัญชาติ อายุ ที่อยู่และอาชีพ
- (3) วัตถุประสงค์ขององค์กรชุมชน
- (4) ที่ตั้งองค์กรชุมชน
- (5) ประวัติความเป็นมาของชุมชน
- (6) ผลการดำเนินงานขององค์กรชุมชน

รายการตามข้อ (2) และ (3) ต้องได้รับการรับรองจากสมาชิกในชุมชนซึ่งเป็นผู้บรรลุนิติภาวะ จำนวนไม่น้อยกว่า 20 คน

1.2 องค์กรเอกชนที่มีคุณสมบัติ ยื่นแบบคำขอจัดตั้งศูนย์การเรียนรู้ตัวหนังสือต่อสำนักงานเขตพื้นที่การศึกษา

โดยมีรายละเอียดการขอจัดตั้งอย่างน้อย 6 รายการ ดังต่อไปนี้

- (1) ชื่อองค์กรเอกชน
- (2) วัตถุประสงค์ขององค์กรเอกชน
- (3) ที่ตั้งองค์กรเอกชน
- (4) ประวัติความเป็นมาขององค์กรเอกชน
- (5) ผลการดำเนินงานขององค์กรเอกชน
- (6) หลักฐานการจดทะเบียนเป็นนิติบุคคลขององค์กรหรือหลักฐานการเป็นส่วนงานหรือ

โครงการในองค์กรนิติบุคคล

2. จัดทำแผนการจัดการศึกษาของศูนย์การเรียนรู้ร่วมกับสำนักงานเขตพื้นที่การศึกษาหรือสถานศึกษาที่สำนักงานเขตพื้นที่การศึกษามอบหมาย โดยแผนการจัดการศึกษาต้องมีรายละเอียดประกอบการขออนุญาตอย่างน้อย 9 รายการ ดังนี้

- (1) ชื่อศูนย์การเรียนรู้
- (2) วัตถุประสงค์ของศูนย์การเรียนรู้
- (3) ที่ตั้งศูนย์การเรียนรู้

- (4) รูปแบบการจัดการศึกษา
- (5) ระดับการศึกษาที่จัดในกรณีที่เป็นการจัดการศึกษานอกระบบ

- (6) หลักสูตรหรือลักษณะกิจกรรมการเรียนการสอน
- (7) ระบบการประกันคุณภาพภายใน
- (8) รายชื่อและคุณสมบัติของบุคลากรทางการศึกษาของศูนย์การเรียนรู้
- (9) ข้อกำหนดเกี่ยวกับคณะกรรมการศูนย์การเรียนรู้

ทั้งนี้ ในการจัดทำแผนการจัดการศึกษา ผู้จัดการศึกษาต้องจัดทำแผนการศึกษาร่วมกับสำนักงานเขตพื้นที่การศึกษา ก่อนยื่นคำขอ

3. การยื่นคำขอจัดตั้งศูนย์การเรียนรู้

3.1 ให้องค์กรชุมชนหรือองค์กรเอกชนซึ่งประสงค์จะจัดตั้งศูนย์การเรียนรู้ ยื่นคำขอเป็นหนังสือ พร้อมแผนการจัดการศึกษาต่อสำนักงานเขตพื้นที่การศึกษาที่ศูนย์การเรียนรู้ตั้งอยู่ โดยมีเอกสารและหลักฐานประกอบคำขอ ดังนี้

- (1) เอกสารหลักฐานที่แสดงถึงความเป็นองค์กรชุมชนหรือองค์กรเอกชนตามข้อ 1.1 หรือข้อ 1.2
- (2) หนังสือมอบอำนาจให้ผู้แทนหรือผู้รับมอบอำนาจยื่นคำขอ
- (3) สำเนาบัตรประจำตัวประชาชนและสำเนาทะเบียนบ้านของผู้แทนหรือผู้รับมอบอำนาจยื่นคำขอ

3.2 ผู้ขอจัดการศึกษาสามารถสามารถยื่นคำขอได้ตามความจำเป็น และยื่นคำขอได้ปีละ 2 ครั้ง ก่อนเปิดภาคเรียนแต่ละภาค ไม่น้อยกว่า 120 วัน โดยสอดคล้องกับเวลาเปิดปิดภาคเรียนของสถานศึกษา และศูนย์การเรียนรู้เพื่อสิทธิประโยชน์ต่างๆ เช่น การศึกษาต่อในระดับที่สูงขึ้น เป็นต้น

3.3 การยื่นคำขอจัดตั้งศูนย์การเรียนรู้แบ่งเป็น 2 กรณี ดังนี้

3.3.1 การจัดการศึกษาที่เริ่มจากระดับประถมศึกษาให้ยื่นต่อสำนักงานเขตพื้นที่การศึกษา ประถมศึกษา ที่ศูนย์การเรียนรู้ตั้งอยู่

3.3.2 การจัดการศึกษาที่เริ่มจากระดับมัธยมศึกษาตอนต้น หรือมัธยมศึกษาตอนปลาย หรือเทียบเท่า ให้ยื่นต่อสำนักงานเขตพื้นที่การศึกษามัธยมศึกษาที่ศูนย์การเรียนรู้ตั้งอยู่

อนึ่ง ในกรณีที่ประสงค์จะขยายระดับการจัดการศึกษาเพิ่มจากที่ได้รับอนุญาตให้ยื่น ขอยขยายต่อสำนักงานเขตพื้นที่การศึกษาเดิมที่ยื่นขอไว้ หรือกรณีที่ประสงค์จะจัดการศึกษาระดับประกาศนียบัตรวิชาชีพ (ปวช.) ให้ผู้ขอจัดการศึกษาขออนุญาตใช้หลักสูตรต่อสำนักงานคณะกรรมการการอาชีวศึกษา กระทรวงศึกษาธิการ ก่อนเสนอแผนการจัดการศึกษา

4. กรณีองค์กรเอกชนเป็นนิติบุคคลซึ่งไม่ได้จดทะเบียนในประเทศไทย การขอจัดตั้งศูนย์การเรียนรู้ จะต้องได้รับอนุญาต จากผู้มีอำนาจ ดังนี้

4.1 ศูนย์การเรียนรู้ที่มีผู้เรียนจำนวนไม่เกิน 50 คน ให้สำนักงานเขตพื้นที่การศึกษา เป็นผู้พิจารณาอนุญาต

-45-

4.2 ศูนย์การเรียนรู้ที่มีผู้เรียนจำนวนเกินกว่า 50 คน แต่ไม่เกิน 100 คน ให้สำนักงานเขตพื้นที่การศึกษา เสนอให้คณะกรรมการเขตพื้นที่การศึกษา เป็นผู้พิจารณาอนุญาต

5. ระยะเวลาการให้บริการรวมทั้งกำหนดในคู่มือ เริ่มนับเมื่อได้ตรวจสอบเอกสารถูกต้อง ครบถ้วนแล้ว

13. ขั้นตอน ระยะเวลา และส่วนงานที่รับผิดชอบ

| ที่ | ประเภท ขั้นตอน | รายละเอียดของ ขั้นตอนการบริการ | ระยะเวลา ให้บริการ | หน่วย เวลา (นาที่ ชั่วโมง วัน วัน ทำการ เดือน ปี) | ส่วนงาน / หน่วยงานที่ รับผิดชอบ (ในระบบมีช่องให้ เลือกกระทรวง และ ช่องให้เลือก กรม/ กลุ่มงาน) | หมายเหตุ |
|-----|--------------------------|---|-----------------------|---|---|----------|
| 1 | การ ตรวจสอบ เอกสาร | ตรวจสอบคำขอและ เอกสารประกอบคำขอ | 30 | นาที่ | สำนักงานเขตพื้นที่ การศึกษา ประถมศึกษา ขอนแก่น เขต 1 | |
| 2 | การ ตรวจสอบ เอกสาร | ตรวจสอบคุณสมบัติ ตามเอกสารของผู้ ยื่นคำขอจัด การศึกษา | 26 | วัน | สำนักงานเขตพื้นที่ การศึกษาประถมศึกษา ขอนแก่น เขต 1 | |
| 3 | การพิจารณา อนุญาต | เสนอคณะกรรมการ ศึกษาธิการจังหวัด พิจารณา | 60 | วัน | สำนักงานเขตพื้นที่ การศึกษาประถมศึกษา ขอนแก่น เขต 1 | |
| 4 | การแจ้งผล การพิจารณา | จัดทำหนังสือและ ลงนามอนุญาตโดย ผู้อำนวยการ เขต พื้นที่การศึกษา | 3 | วัน | สำนักงานเขตพื้นที่ การศึกษาประถมศึกษา ขอนแก่น เขต 1 | |

ระยะเวลาดำเนินการ รวม 90หน่วยเวลายวัน

14. งานบริการนี้ผ่านการดำเนินการลดขั้นตอน และระยะเวลาปฏิบัติราชการมาแล้ว

ผ่านการดำเนินการลดขั้นตอน และระยะเวลาปฏิบัติราชการมาแล้ว

(หากผ่านการลดขั้นตอนและระยะเวลามาแล้วให้เลือกที่ช่องนี้ด้วย)

ระยะเวลารวมหลังลดขั้นตอน - หน่วยของเวลา Choose an item.

15. รายการเอกสารหลักฐานประกอบการยื่นคำขอ

15.1) เอกสารยืนยันตัวตนที่ออกโดยหน่วยงานภาครัฐ

-46-

| ที่ | รายการเอกสารยืนยัน ตัวตน | ส่วนงาน / หน่วยงานที่ รับผิดชอบ (ในระบบมีช่องให้เลือก กระทรวง และช่องให้ เลือก กรม/กลุ่มงาน) | จำนวน เอกสาร ฉบับ จริง | จำนวน เอกสาร สำเนา | หน่วยนับ เอกสาร (ฉบับ หรือ ชุด) | หมายเหตุ |
|-----|-----------------------------|--|---------------------------------|--------------------------|--|------------------------|
| 1 | บัตรประจำตัวประชาชน | กรมการปกครอง | 1 | 2 | ชุด | รับรองสำเนา ถูกต้อง |
| 2 | สำเนาทะเบียนบ้าน | กรมการปกครอง | 1 | 2 | ชุด | รับรองสำเนา ถูกต้อง |

| ที่ | รายการเอกสารยืนยันตัวตน | ส่วนงาน / หน่วยงานที่รับผิดชอบ (ในระบบมีช่องให้เลือกกระทรวง และช่องให้เลือก กรม/กลุ่มงาน) | จำนวนเอกสารฉบับจริง | จำนวนเอกสารสำเนา | หน่วยนับเอกสาร (ฉบับ หรือ ชุด) | หมายเหตุ |
|-----|-------------------------|---|---------------------|------------------|--------------------------------|-----------------------------|
| 3 | หนังสือรับรองนิติบุคคล | | 1 | 2 | ชุด | กรณีผู้ขอเป็นผู้รับมอบอำนาจ |

15.2) เอกสารอื่น ๆ สำหรับยื่นเพิ่มเติม

| ที่ | รายการเอกสารยื่นเพิ่มเติม | ส่วนงาน / หน่วยงานที่รับผิดชอบ | จำนวนเอกสารฉบับจริง | จำนวนเอกสารสำเนา | หน่วยนับเอกสาร | หมายเหตุ |
|-----|--|--------------------------------|---------------------|------------------|----------------|---|
| 1 | แผนการจัดการศึกษา | | 2 | 2 | ชุด | 1) แผนการจัดการศึกษาที่ได้จัดทำร่วมกับสำนักงานเขตพื้นที่การศึกษาแล้ว 2) รับรองสำเนาถูกต้อง |
| 2 | ใบประกาศ หรือ วุฒิบัตร หรือ เกียรติบัตรแสดงวุฒิการศึกษาของผู้ขอจัดการศึกษา | | 1 | 2 | ชุด | 1) ในกรณีที่ เป็นครูภูมิปัญญา 2) รับรองสำเนาถูกต้อง |
| 3 | รายชื่อผู้เรียนในศูนย์พร้อมเหตุผล | | 2 | 2 | ชุด | 1) ผู้เรียนในศูนย์ต้องเป็นไปตามกฎกระทรวงฯ ข้อ 2 2) รับรองสำเนาถูกต้อง |
| 4 | หนังสือแสดงการเป็นผู้แทนหรือผู้รับมอบอำนาจให้เป็นผู้ขอจัดตั้งศูนย์ | | | 2 | ชุด | รับรองสำเนาถูกต้อง |

-47-

16. ค่าธรรมเนียม

รายละเอียดค่าธรรมเนียม -

ร้อยละ ใช้หน่วยค่าธรรมเนียมแบบร้อยละ (หากคิดค่าธรรมเนียมเป็นร้อยละให้เลือกที่ช่องนี้)

ค่าธรรมเนียม (บาท/ร้อยละ) [Click here to enter text.](#)

หมายเหตุ [Click here to enter text.](#)

17. ช่องทางการร้องเรียน

- ร้องเรียนด้วยตนเอง / ไปรษณีย์ ที่สำนักงานเขตพื้นที่การศึกษาประถมศึกษาขอนแก่น เขต 1 เลขที่ 264 ถนนศูนย์ราชการ ต.ในเมือง อ.เมือง จ.ขอนแก่น 40000
 - ร้องเรียนผ่านสายด่วน สำนักงานคณะกรรมการการศึกษาขั้นพื้นฐาน 1579
- หมายเหตุ สำนักงานคณะกรรมการการศึกษาขั้นพื้นฐาน

18. ตัวอย่างแบบฟอร์ม ตัวอย่าง และคู่มือการกรอก (หรือรายละเอียดเพิ่มเติม ถ้ามี)

ชื่อเอกสาร [Click here to enter text.](#)

อัปโหลดไฟล์เอกสาร ใช้ลิงค์ไฟล์เอกสาร (หากต้องการระบุเป็นลิงค์ให้คลิกเลือกช่องนี้)
(ในระบบมีให้คลิกเพื่ออัปโหลดไฟล์เอกสารตัวอย่าง)

หมายเหตุ File กฎกระทรวงว่าด้วยสิทธิองค์การชุมชนแลองค์กรเอกชน/File แนวทางการจัดการศึกษาฯ

19. หมายเหตุ

-48-

งานการจัดการศึกษาในระบบ / นอกระบบ

1. การจัดการศึกษาในระบบ/นอกระบบ งานส่งเสริมให้มีการกำหนดวิธีการและแนวทางการดำเนินการจัดการศึกษาตั้งแต่ระดับ การศึกษาปฐมวัยและการศึกษาขั้นพื้นฐานอย่างทั่วถึงและมีคุณภาพ

วัตถุประสงค์

1 เพื่อให้สำนักงานเขตพื้นที่การศึกษา มีกรอบและแนวทางในการดำเนินงานส่งเสริมการจัดการศึกษาในระบบ

2 เพื่อให้บุคลากรผู้ทำหน้าที่ด้านการจัดการศึกษา สามารถใช้ปฏิบัติหน้าที่ได้ตรงตามบทบาทหน้าที่ที่ชัดเจน เหมาะสม และมีประสิทธิภาพ

3 เพื่อให้เด็กในวัยเรียนได้รับการศึกษาอย่างทั่วถึงและเสมอภาค

ขอบเขตของงาน สำนักงานเขตพื้นที่การศึกษา ประกาศนโยบายและแนวปฏิบัติเกี่ยวกับการรับนักเรียน คณะกรรมการเขตพื้นที่การศึกษากำหนดนโยบายฯ ของเขตพื้นที่การศึกษา และ สถานศึกษา ในสังกัดรับทราบนโยบายและถือปฏิบัติสำหรับหน่วยงานที่อยู่ในขอบข่ายของการ รวบรวมข้อมูล ประกอบด้วยหน่วยงานต่าง ๆ ดังต่อไปนี้

1 โรงเรียนในสังกัด สพฐ. ได้แก่สถานศึกษาในสังกัด สำนักงานเขตพื้นที่การศึกษา

2 โรงเรียนนอกสังกัด สพฐ. (ประเภทสามัญศึกษา) ได้แก่

- 2.1 สำนักบริหารงานคณะกรรมการส่งเสริมการศึกษาเอกชน
- 2.2 สำนักงานคณะกรรมการการอุดมศึกษา
- 2.3 สำนักงานส่งเสริมการศึกษานอกระบบและการศึกษาตามอัธยาศัย
- 2.4 กรมส่งเสริมการปกครองส่วนท้องถิ่น (ศูนย์พัฒนาเด็กเล็ก, ร.ร.เทศบาล)
- 2.5 สำนักงานพระพุทธศาสนาแห่งชาติ (ร.ร.พระปริยัติธรรม แผนกสามัญศึกษา)

คำจำกัดความ

1 การจัดการศึกษาในระบบ หมายถึง การศึกษาที่มีรูปแบบและระบบแบบแผนชัดเจน มีการกำหนดวัตถุประสงค์หลักสูตรวิธีการจัดการเรียนการสอน การวัดผล และการประเมินผลที่แน่นอน โดยการศึกษาขั้นพื้นฐาน แบ่งออกเป็นระดับต่าง ๆ คือ ระดับก่อนประถมศึกษา ระดับ ประถมศึกษา ระดับมัธยมศึกษาตอนต้นและระดับมัธยมศึกษาตอนปลาย

2 การศึกษาภาคบังคับ หมายถึง การศึกษาชั้นปีที่หนึ่งถึงชั้นปีที่เก้า (ชั้นประถมศึกษาปีที่ 1 ถึงชั้นมัธยมศึกษาปีที่ 3) ของการศึกษาขั้นพื้นฐานตามกฎหมายว่าด้วยการศึกษาแห่งชาติ

3 การศึกษาขั้นพื้นฐาน หมายถึง การศึกษาก่อนระดับอุดมศึกษา

4 เด็ก หมายถึง เด็กที่อยู่ในวัยเรียนก่อนระดับอุดมศึกษา

-49-

5 ผู้ปกครอง หมายถึง บิดามารดา หรือบิดา หรือมารดา ซึ่งเป็นผู้ใช้อำนาจปกครองหรือผู้ปกครองตามประมวลกฎหมายแพ่งและพาณิชย์และหมายความรวมถึงบุคคลที่เด็กอยู่ด้วยเป็นประจำ หรือเด็กที่อยู่รับใช้การงาน

6 แบบ บค. หมายถึง แบบฟอร์มที่กำหนดขึ้นเพื่อใช้เป็นแนวทางการดำเนินงานตามพระราชบัญญัติการศึกษาภาคบังคับ พ.ศ. 2545

7 พื้นที่เขตบริการของโรงเรียน หมายถึง อาณาบริเวณที่โรงเรียนและสำนักงานเขตพื้นที่การศึกษากำหนดขึ้นตามความเหมาะสม โดยมีการตกลงกันระหว่างโรงเรียนที่อยู่ใกล้เคียง ทั้งนี้ให้ยึด ทร.14 เขตการปกครอง การคมนาคม และสภาพพื้นที่ทางภูมิศาสตร์เพื่อโรงเรียนจะได้ให้บริการ การศึกษาและนักเรียนสามารถเดินทางมาเรียนได้สะดวก

8 ศูนย์ประสานงานการรับนักเรียน หมายถึง การจัดตั้งศูนย์บริการการรับนักเรียน การแก้ปัญหาการรับนักเรียน การประสานงานกับหน่วยงานที่เกี่ยวข้อง หรือดำเนินการอื่นใด เพื่อให้การรับนักเรียนเป็นไปด้วยความเรียบร้อย

ขั้นตอนการปฏิบัติงาน

- 1 จัดทำนโยบาย แนวปฏิบัติเกี่ยวกับการรับนักเรียน
- 2 แต่งตั้งคณะกรรมการ ประชุม กำหนดนโยบาย
- 3 แจ้งสถานศึกษาดำเนินการตามนโยบาย
- 4 ติดตามและตรวจสอบการรับนักเรียนในพื้นที่รับผิดชอบ
- 5 สรุปและรายงานผลหน่วยงานที่เกี่ยวข้อง

Flow Chart การปฏิบัติงาน

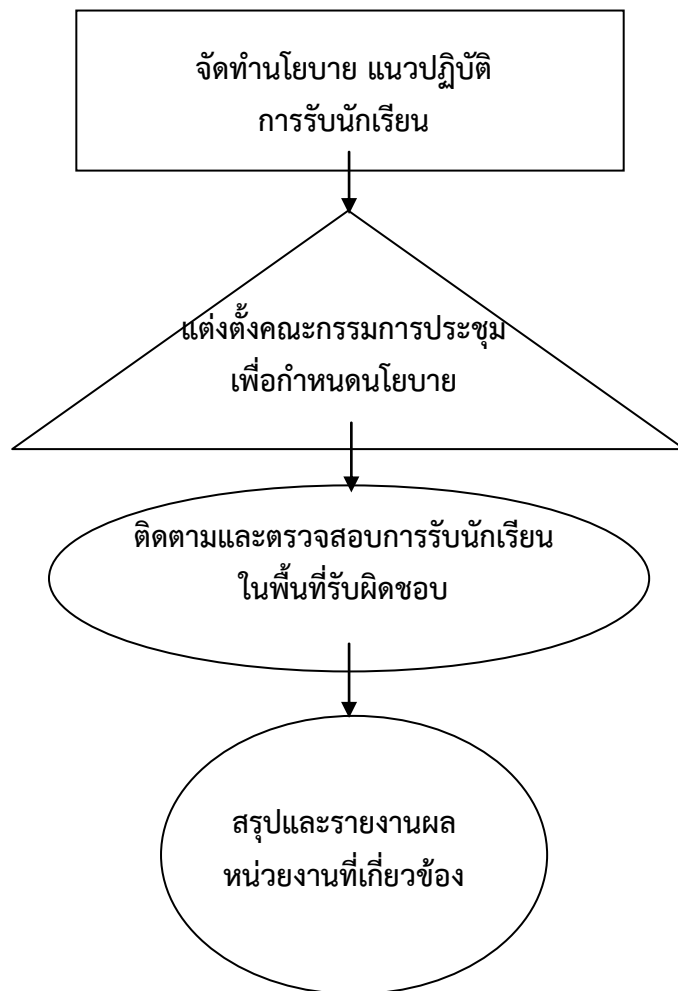

แบบฟอร์มที่ใช้

แบบ บค.01 – แบบ บค.31

เอกสาร / หลักฐานอ้างอิง

1 พระราชบัญญัติที่เกี่ยวข้อง

- 1.1 พระราชบัญญัติการศึกษาแห่งชาติ พ.ศ. 2542 และแก้ไขเพิ่มเติม
- 1.2 พระราชบัญญัติการศึกษาภาคบังคับ พ.ศ. 2545
- 1.3 พระราชบัญญัติเครื่องแบบนักเรียน พ.ศ. 2551
- 1.4 พระราชบัญญัติการทะเบียนราษฎร พ.ศ. 2534

-51-

2 กฎกระทรวงที่เกี่ยวข้อง

- 2.1 กฎกระทรวงกำหนดหลักเกณฑ์และวิธีการกระจายอำนาจการบริหารและการจัดการศึกษา พ.ศ. 2550
- 2.2 กฎกระทรวงกำหนดหลักเกณฑ์และวิธีการนับอายุเด็กเพื่อเข้ารับการศึกษาภาคบังคับ พ.ศ. 2545

3 ประกาศที่เกี่ยวข้อง

- 3.1 ประกาศกระทรวงศึกษาธิการ เรื่อง การส่งเด็กเข้าเรียนในสถานศึกษา พ.ศ. 2546
- 3.2 ประกาศกระทรวงศึกษาธิการ เรื่อง หลักเกณฑ์และวิธีการปฏิบัติสำหรับผู้ที่มีผู้ปกครองซึ่งมีเด็กที่มีอายุในเกณฑ์การศึกษาภาคบังคับไม่ได้เข้าเรียนในสถานศึกษาอาศัยอยู่ พ.ศ. 2546
- 3.3 ประกาศกระทรวงศึกษาธิการ เรื่อง การรับเด็กเข้าเรียนในสถานศึกษา พ.ศ. 2546
- 3.4 ประกาศกระทรวงศึกษาธิการ เรื่อง หลักเกณฑ์และวิธีการผ่อนผันให้เด็กเข้าเรียนก่อนหรือหลังอายุตามหลักเกณฑ์การศึกษาภาคบังคับ พ.ศ. 2546
- 3.5 ประกาศสำนักงานคณะกรรมการการศึกษาขั้นพื้นฐาน เรื่อง การกระจายอำนาจ การบริหารการจัดการศึกษาของเลขาธิการคณะกรรมการการศึกษาขั้นพื้นฐานไปยังคณะกรรมการ สำนักงานเขตพื้นที่การศึกษาและสถานศึกษาในสังกัด สำนักงานคณะกรรมการการศึกษาขั้นพื้นฐาน พ.ศ. 2550

4 ระเบียบที่เกี่ยวข้อง

- 4.1 ระเบียบกระทรวงศึกษาธิการว่าด้วยหลักฐานในการรับนักเรียน นักศึกษา เข้าเรียนในสถานศึกษา พ.ศ. 2548
- 4.2 ระเบียบกระทรวงศึกษาธิการว่าด้วยเครื่องแบบนักเรียน พ.ศ. 2551

2. ชื่อกระบวนการ การแก้ปัญหาเด็กตกหล่น เด็กกลุ่มเสี่ยง และเด็กออกกลางคัน

วัตถุประสงค์

1 เพื่อให้เด็กในวัยเรียนได้เข้าเรียนการศึกษาภาคบังคับทุกคนและเรียนต่อเนื่องจนจบระดับการศึกษาขั้นพื้นฐาน

2 เพื่อให้มีระบบการเฝ้าระวังเด็กในวัยเรียนให้ได้รับการศึกษาอย่างมีคุณภาพ

ขอบเขตของงาน เด็กวัยเรียนที่อยู่ในพื้นที่เขตบริการของแต่ละโรงเรียนต้องได้เข้าเรียนทุกคนตั้งแต่ระดับชั้น อนุบาลจนถึงระดับมัธยมศึกษา สถานศึกษาในสังกัด และประสานความร่วมมือกับหน่วยงานหรือ สถานประกอบการที่เกี่ยวข้อง ได้แก่ สำนักงานส่งเสริมการศึกษานอกระบบและการศึกษาตาม อรรถศาสตร์ สถานศึกษาสังกัดอาชีวศึกษา โรงเรียนพระปริยัติธรรม ศูนย์การเรียนรู้ในสถาน ประกอบการ ห้องเรียนสาขา ฯลฯ

คำจำกัดความ

1 การศึกษาภาคบังคับ หมายถึง ชั้นประถมศึกษาปีที่ 1 ถึงชั้นมัธยมศึกษาปีที่ 3 ของ การศึกษาขั้นพื้นฐานตามกฎหมายว่าด้วยการศึกษาแห่งชาติ

2 การศึกษาขั้นพื้นฐาน หมายถึง การศึกษาก่อนระดับอุดมศึกษา

3 เด็ก หมายถึง เด็กที่อยู่ในวัยเรียนก่อนระดับอุดมศึกษา

4 เด็กตกหล่น หมายถึง เด็กในวัยการศึกษาภาคบังคับที่ยังไม่ได้เข้าเรียนในสถานศึกษาขั้น พื้นฐาน

5 เด็กกลุ่มเสี่ยง หมายถึง เด็กที่มีแนวโน้มว่าจะออกจากสถานศึกษาก่อนเรียนจบการศึกษา ขั้นพื้นฐาน

6 เด็กออกกลางคัน หมายถึง เด็กในวัยการศึกษาภาคบังคับที่เคยเข้าเรียนในสถานศึกษา แล้ว แต่ออกจากสถานศึกษาก่อนที่จะจบการศึกษาขั้นพื้นฐาน

ขั้นตอนการปฏิบัติงาน

1 สำรวจและจัดทำระบบข้อมูลเด็กตกหล่น เด็กกลุ่มเสี่ยง และเด็กออกกลางคันในแต่ละปี ให้ครอบคลุมและชัดเจน

2 แต่งตั้งและประชุมคณะทำงานแก้ไขปัญหาเด็กตกหล่น เด็กกลุ่มเสี่ยง และเด็กออก กลางคัน เพื่อวิเคราะห์สภาพปัญหา หาสาเหตุและวิธีการแก้ไขปัญหา

3 ชี้แจงและแนะนำแนวทางปฏิบัติ/วิธีแก้ไขปัญหาให้สถานศึกษารับทราบและถือปฏิบัติ

4 ตรวจสอบ ติดตาม เด็กตกหล่นและเด็กออกกลางคันตามแนวทางที่กำหนด

5 สรุปและรายงานผลการดำเนินงาน

Flow Chart การปฏิบัติงาน

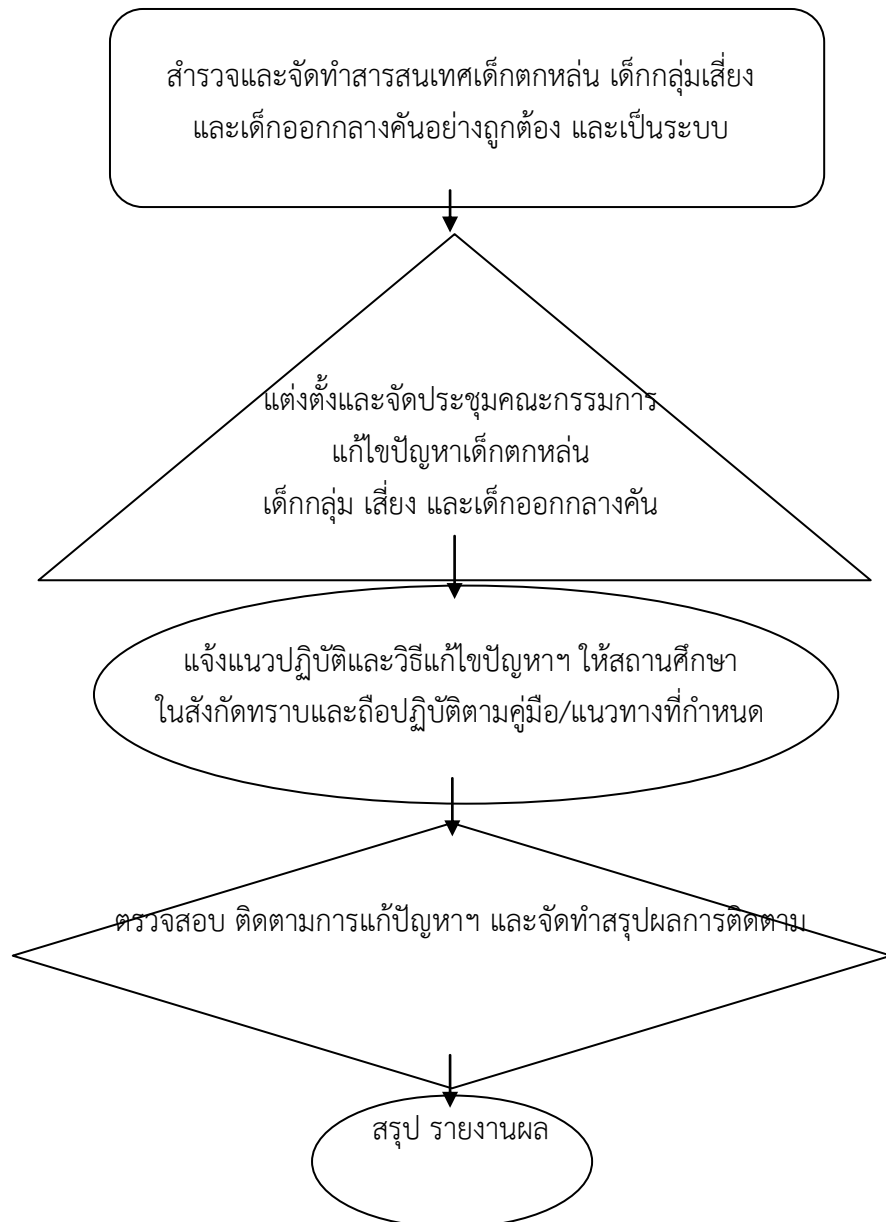

-54-

แบบฟอร์มที่ใช้ แบบสำรวจข้อมูลเด็กวัยการศึกษาภาคบังคับ (อายุย่างเข้าปีที่ 7-16 ปี) ที่ยังไม่ได้เข้าเรียน หรือเข้าเรียนแล้วแต่ออกกลางคัน หรือมีแนวโน้มว่าจะออกกลางคัน สังกัดสำนักงานคณะกรรมการ การศึกษาขั้นพื้นฐาน (แบบ บค. 01- บค. 31)

เอกสาร / หลักฐานอ้างอิง

- 1 รัฐธรรมนูญแห่งราชอาณาจักรไทย พุทธศักราช 2550
- 2 พระราชบัญญัติการศึกษาแห่งชาติพ.ศ. 2542 แก้ไขเพิ่มเติม
- 3 พระราชบัญญัติการศึกษาภาคบังคับ พ.ศ. 2545

3. ชื่องาน งานส่งเสริมการจัดการศึกษาเด็กพิการ เด็กด้อยโอกาส และเด็กที่มีความสามารถพิเศษ

วัตถุประสงค์

เพื่อส่งเสริมการจัดการศึกษาสำหรับผู้พิการ ผู้ด้อยโอกาส และผู้มีความสามารถพิเศษในระดับการศึกษาขั้นพื้นฐานให้ได้รับการส่งเสริมและพัฒนาเต็มศักยภาพ

ขอบเขตของงาน สำนักงานเขตพื้นที่การศึกษาดำเนินการศึกษา วิเคราะห์ข้อมูลการจัดการศึกษาเด็กพิการ เด็กด้อยโอกาส และเด็กที่มีความสามารถพิเศษในระดับการศึกษาขั้นพื้นฐานและนำไปพัฒนา ระบบการจัดการศึกษาสำหรับผู้พิการ ผู้ด้อยโอกาส และผู้มีความสามารถพิเศษในระดับการศึกษา ขั้นพื้นฐาน

คำจำกัดความ

1 ผู้พิการ หมายถึง เด็กพิการที่ได้จดทะเบียนตามกฎหมายว่าด้วยการฟื้นฟู สมรรถภาพคนพิการหรือบุคคลที่สถานศึกษารับรองว่าเป็นคนพิการตามหลักเกณฑ์และวิธีการที่ คณะกรรมการพิจารณาให้คนพิการได้รับสิทธิช่วยเหลือทางการศึกษากำหนด โดย กระทรวงศึกษาธิการได้ประกาศจำแนกคนพิการเป็น 9 ประเภท ได้แก่ บุคคลที่มีความบกพร่องทางการมองเห็น บุคคลที่มีความบกพร่องทางการได้ยิน บุคคลที่มีความบกพร่องทางสติปัญญา บุคคลที่มีความบกพร่องทางร่างกายหรือสุขภาพ บุคคลที่มีความบกพร่องทางการเรียนรู้ บุคคลที่มีความบกพร่องทางพฤติกรรมหรืออารมณ์และสมาธิสั้น บุคคลที่มีความบกพร่องทางการพูดและภาษา บุคคลออทิสติก และบุคคลพิการซ้อน

2 ผู้ด้อยโอกาส หมายถึง เด็กที่อยู่ในสภาวะยากลำบาก เนื่องจากประสบปัญหาต่าง ๆ มีชีวิตความเป็นอยู่ด้อยกว่าเด็กปกติทั่วไป ขาดโอกาสหรือไม่มีโอกาสที่จะเข้ารับบริการทางการศึกษา หรือได้รับ

-55-

พัฒนาทั้งทางร่างกาย สติปัญญา อารมณ์สังคม และจิตใจ จำเป็นต้องได้รับความช่วยเหลือ เป็นกรณีพิเศษ เพื่อให้มีชีวิตความเป็นอยู่ที่ดีขึ้น มีพัฒนาการที่ถูกต้องเหมาะสมกับวัยและสามารถ บรรลุถึงศักยภาพขั้นสูงสุดได้

3 ผู้มีความสามารถพิเศษ หมายถึง เด็กที่แสดงออกซึ่งความสามารถอันโดดเด่นในด้านใดด้านหนึ่งหรือหลายด้าน ในด้านสติปัญญา ความคิดสร้างสรรค์การใช้ภาษา การเป็นผู้นำ ด้านวิชาการ กีฬา ดนตรีภาษา ศิลปะ หรืออื่นๆ ในสาขาใดสาขาหนึ่งหรือหลายสาขาอย่างเป็นที่ประจักษ์เมื่อ เปรียบเทียบกับผู้ที่มีอายุระดับเดียวกัน สภาพแวดล้อมหรือประสบการณ์เดียวกัน สสำรวจข้อมูล/ จัดทำทะเบียน ประสานงานหน่วยงานที่เกี่ยวข้อง ศึกษาวิจัย เผยแพร่ ติดตามผล วิเคราะห์ผล รายงานผลการดำเนินงาน

การสอบแข่งขันวิชาการนานาชาติ

ขั้นตอนการปฏิบัติงาน

- 1 ศึกษาแนวทางการดำเนินงานจากคู่มือการจัดการสอบแข่งขันทางระบบ online
- 2 ประชุมเจ้าหน้าที่ผู้รับผิดชอบทั้งในระดับเขตพื้นที่การศึกษาและระดับศูนย์สอบ
- 3 ประชาสัมพันธ์การรับสมัครสอบแข่งขันทางเว็บไซต์ของเขตพื้นที่
- 4 เปิดระบบ online เพื่อให้สถานศึกษาดำเนินการรับสมัคร และตรวจสอบคุณสมบัติ

นักเรียนตามเกณฑ์ และอนุมัติให้นักเรียนเข้าสอบ

- 5 จัดห้องสอบและแจ้งสถานที่สอบให้สถานศึกษาทราบ
- 6 ดำเนินการสอบตามวัน เวลา ที่ สพฐ.กำหนด
- 7 รายงานผลการสอบ
- 8 ประสานงานกับสมาชิกเครือข่ายในศูนย์สอบ เพื่อเตรียมจัดการสอบแข่งขันในระดับ

ศูนย์สอบตามวัน เวลา ที่ สพฐ. กำหนด

การคัดเลือกนักเรียนเข้าโครงการพัฒนาอัจฉริยภาพทางวิทยาศาสตร์และคณิตศาสตร์

ขั้นตอนการปฏิบัติงาน

- 1 ศึกษาแนวทางการดำเนินงานจากคู่มือการจัดสอบแข่งขันทางระบบ online
- 2 ประชุมเจ้าหน้าที่ผู้รับผิดชอบและกรรมการที่ได้รับการแต่งตั้งในเขตพื้นที่การศึกษา
- 3 ประชาสัมพันธ์การรับสมัครสอบแข่งขันทางเว็บไซต์ของเขตพื้นที่
- 4 เปิดระบบ online เพื่อให้สถานศึกษาดำเนินการรับสมัคร และตรวจสอบคุณสมบัติ

นักเรียนตามเกณฑ์ และอนุมัติให้นักเรียนเข้าสอบ

- 5 จัดห้องสอบและแจ้งสถานที่สอบให้สถานศึกษาทราบ
- 6 ดำเนินการสอบตามวัน เวลา ที่ สพฐ.กำหนด
- 7 รายงานผลการสอบ

งานอื่น ๆ ที่ได้รับมอบหมาย

- วิเคราะห์ วิจัย กำกับติดตามการดำเนินงาน การให้คำแนะนำ เสนอแนะเกี่ยวกับงานส่งเสริมคุณภาพการจัดการศึกษา
- งานส่งเสริมการจัดการศึกษาขององค์กรปกครองส่วนท้องถิ่น
- ดำเนินการตามระเบียบ วิธีการของแต่ละงานที่ได้รับมอบหมาย

